Diario Carioca

UM JORNAL DO RIO PARA TODO O BRASIL

ANO XXX — N.º 9.013 — Rio de Janeiro, sexta-feira, 29 de novembro de 1957 — PREÇO: CRUZEIROS 1,50

Fundador J. E. DE MACEDO SOARES

O MÁXIMO DE JORNAL NO MÍNIMO DE ESPAÇO — 12 PÁGINAS

GRÁTIS

O TEMPO

TEMPO: Bom
TEMP.: Em elevação.
VENTOS: Sudoeste a Noroeste, fracos.
MÁXIMA: 29,5.
MÍNIMA: 16,4.

Luta e vitória do Prefeito

A GRANDE vitória que o sr. Negrão de Lima obteve na Câmara dos Vereadores não foi sòmente o voto do projeto substitutivo da mensagem 53. A vitória consistiu mais em ter levado ao legislativo municipal, através de uma saraivada de mentiras e calúnias, a convicção de que se trata de salvar a cidade atormentada por problemas angustiosos, provando que não seria difícil solucioná-los, se cada um dos respondentes pela gestão municipal assumisse corajosamente seu quinhão de responsabilidades.

O GRANDE capitão da batalha foi, sem dúvida, o próprio Governador da cidade. O sr. Negrão de Lima foi visto em tôdas as posições e à frente dos mais arriscados dispositivos de luta. A começar pela Municipalidade, tão heterogênea e trabalhada por tantos interêsses incoerentes, o Prefeito seguiu adiante, incansável em abordar os que o combatiam desatinadamente. No rádio, na TV, nos comícios públicos, nas reuniões privadas — em todos os lugares nos quais fôsse preciso esclarecer uma opinião confusa, liquidar um propósito tendencioso, desmanchar uma intriga soez. Sentia-se a convicção e sinceridade do Prefeito e via-se claro que sòmente o sentido do cumprimento do dever funcional o poderia levar aos trabalhos e sacrifícios — único caminho para o salvamento da cidade inabitável.

RELEVA anotar o procedimento dos dirigentes do Comércio, os quais, ainda uma vez, tomaram posição atrás dos balcões e guichês. Um dos maiorais dessa côrte, o sr. Rui Gomes de Almeida, parece não ter um entendimento exato dos propósitos dos seus próprios camaradas de profissão. O Comércio não é compatível com a vida numa aglomeração da importância do Rio de Janeiro, se privada, como é o caso, dos elementos essenciais aos transportes, ao fornecimento dágua, ao serviço de esgotos sanitários. A injusta celeuma contra o aumento de 10% nos tributos gerais foi um êrro de cálculo aritmético, pois, adotada a fórmula que exclui o gravame dos impostos existentes, o legislador viu-se obrigado a adotar medidas especiais contra os sonegadores, mediante a severa fiscalização indireta. Entretanto a Associação Comercial não quis se sentir atingida pela medida equânime da obrigação geral de pagar os tributos devidos, ação que não parece estar muito nas cordas de certos negociantes profissionais em lesar o fisco.

OS interessados no comércio em fazer crer que estão com a corda no pescoço são, naturalmente, os descendentes e herdeiros daqueles maiorais que foram ao presidente Campos Sales, rogando ao Govêrno desistir do novo impôsto de consumo e da cláusula-ouro nas tarifas alfandegárias. O grande Presidente não vacilou em pôr na porta da rua do Palácio os mesmos que, mais de meio século depois, não se pejam de vexar o comércio pretendendo que a honrada classe dos intermediários prefere que a República vá à garra a que se lhe tire da caixa alguns tostões, que aliás sabem êles muito bem como se recompensar largamente, nas costas da freguesia incauta.

J. E. DE MACEDO SOARES

SATCHMO (APRESSADO) FOI VAIADO

O grande público que compareceu, ontem, ao Maracanãzinho, para a despedida de Louis Armstrong, dirigiu-lhe uma grande vaia, mas não pelo que tocou e sim pelo que deixou de tocar: apressado para pegar o avião que conduziria, com espôsa e orquestra, para Caracas, "Satchmo" resumiu sua audição em meia hora de "show", período julgado muito curto pelo público, que o vaiou por isso, depois de aplaudi-lo entusiàsticamente, enquanto ignorava a antecipada retirada. — Na foto, Armstrong quando cantava a preços populares

NEGRÃO VETARÁ ESCÂNDALOS: 53

Chegaram a doar o Campo de Santana

Serão vetados, pelo embaixador Negrão de Lima, inúmeros artigos do substitutivo à Mensagem 53 aprovado pela Câmara Municipal, por conterem irregularidades e favoritismos que viriam onerar em milhões de cruzeiros o orçamento municipal. A sanção parcial deverá ocorrer ainda hoje, estando o Prefeito, presentemente, na Gávea Pequena, onde estuda os vetos com seus assessores.

O lápis vermelho do Governador da Cidade começou a funcionar ontem, contra a nomeação, em caráter efetivo, de centenas de professôras, aposentadoria com 25 anos, restabelecimento das Tabelas de Mensalistas, contra a doação de centenas de terrenos da Prefeitura (inclusive o Campo de Santana) e várias outras emendas julgadas prejudiciais à municipalidade.

PROFESSÔRES SEM CONCURSO

Um dos artigos vetados, determina a nomeação, em caráter efetivo nos quadros da P. D. F., de centenas de professôras, padrão "O", com decênios (Cr$ 17.000,00 iniciais). A efetivação atingiria as professôras primárias ou não, que estejam lecionando nos cursos secundários possuidoras de certificados da Faculdade de Filosofia ou registro de professor, numa verdadeira reedição do projeto das "empadinhas".

APOSENTADORIA AOS 25 ANOS

Apurou, também, o DC que o sr. Negrão de Lima vetará a aposentadoria concedida às enfermeiras e outros servidores com 25 anos de serviço em qualquer função pública.

O veto pretende evitar que enfermeiras, motoristas, etc., sejam favorecidos em detrimento de outros servidores que se aposentam sòmente com 35 anos de serviço.

ESTABILIDADE

Igualmente será vetado o artigo que dá estabilidade aos que, a qualquer título, prestem serviços à Prefeitura e que tenham, como convocados ou voluntários, tomado parte ativa em operações de guerra, fora do país.

Essa medida, se sancionada pelo Prefeito, iria considerar estáveis diretores, assistentes e chefes de Serviço que ocupam cargos em comissão, em face da lei 8.813.

TABELA DE MENSALISTA

O artigo que manda restabelecer as antigas Tabelas de Mensalistas e criar outras, dará ensêjo a novos enxertos e promoções em massa.

Essa emenda também deverá ser vetada pelo Prefeito que, segundo apurou o DC, manterá apenas as professôras e os acadêmicos de Medicina que trabalham em hospitais na sua antiga categoria, como extranumerários.

DOAÇÃO DE TERRENOS

Centenas de doações de terrenos da municipalidade foram cedidos, no projeto, a clubes desportivos e associações religiosas. Até o Campo de Santana — que é um terreno tombado — foi doado.

Tôdas as doações serão retiradas do bojo do projeto 386-A, por contrariarem frontalmente a Constituição e a Lei Orgânica Municipal, que estabelecem só poderem ser vendidos os imóveis da Prefeitura em leilão público, com autorização do Poder Legislativo.

VETOS DA MENSAGEM

Diversos artigos (inclusive emendas) da Mensagem 53 sofrerão vetos, do Prefeito, de vez que a mesma, pela Lei Orgânica, deveria ser sancionada ou vetada naquela data, para ser incluída ainda hoje no Orçamento Municipal, pois o prazo de remessa ao Prefeito termina amanhã.

Tôdas as emendas que mandavam efetivar e reclassificar pessoal foram vetadas. Assessoram o sr. Negrão de Lima na aposição dos vetos os Secretários de Finanças e Administração, Diretores do Tesouro e Contabilidade.

COMÍCIO HOJE DE REPÚDIO AOS VEREADORES

Uma grande concentração popular se realizará hoje, às 15 horas, em frente à Câmara dos Vereadores, em protesto contra a aprovação do substitutivo à Mensagem 53.

O comício foi convocado pelo Presidente da UNE, acadêmico Modesto Justino de Oliveira, que se dirigiu a todos os estudantes e ao povo em geral conclamando-os à manifestação de repúdio ao ato dos vereadores.

IRREGULARIDADES

O protesto é consequência não só dos escândalos que o texto aprovado contém, e que desvirtuam totalmente os objetivos da lei solicitada pelo Prefeito — como também da irregularidade que marcou sua aprovação pelos vereadores de vez que, contrariando o Regimento, não foi o substitutivo aprovado pela Comissão de Justiça, que nem sequer o examinou, tendo sua tramitação se limitado a uma reunião a portas fechadas na Comissão de Finanças e à rápida apreciação do plenário.

Também a rapidez com que foi aprovado se inclui nas causas do protesto, de vez que os estudantes consideram absurdo que um projeto que contém 400 artigos e, em anexo, mais 300, possa ser aprovado numa única e tranquila sessão noturna, sem que sequer tenham sido publicados os avulsos.

DIÁRIO OFICIAL NÃO DEU

O projeto é, aliás, tão volumoso que o "Diário Oficial", que deveria publicá-lo ontem, não o pôde fazer. Na edição distribuída, há uma nota dizendo que, num suplemento à parte, consta o projeto aprovado pelos vereadores.

O suplemento todavia não foi distribuído.

PREVISTO O 'DEFICIT' DE 10 BILHÕES

O "deficit" previsto para 1958 é da ordem de Cr$ 10 bilhões para uma receita calculada em Cr$ 130.234.163.000,00.

Os funcionários da Comissão de Orçamento continuavam trabalhando e o farão até à manhã de hoje, a fim de concluirem a apuração exata das despêsas.

ELEITORAL E LETRAS

Na sessão noturna de ontem, a Câmara concluiu a votação da reforma da Lei Eleitoral, com a aprovação de duas emendas do Senado.

Em seguida, a Mesa anunciou a votação de requerimento do sr. Vieira de Melo, concedendo urgência para o projeto que autoriza o Govêrno a emitir Cr$ 30 bilhões em Letras do Tesouro.

O requerimento, no entanto, provocou grande celeuma, tendo falado os deputados Carlos Lacerda e Vieira de Melo, antes que o sr. Divonsir Côrtes apresentasse questão de ordem arguindo a inoportunidade do requerimento, de vez que outras matérias deviam ser votadas antes da proposta pelo líder Vieira.

A Mesa aceitou a questão de ordem e suspendeu a sessão, deixando para hoje a votação do requerimento.

Mulher vendida por 2 milhões contou tudo

Vestida de branco e chorando copiosamente, Vanice Foreste de Brito, a mulher que foi vendida por 2 milhões de cruzeiros, compareceu ontem, juntamente com seu marido, Alceu Correia de Brito e várias testemunhas, perante o Juiz da 2.ª Vara de Família, para a audiência de instrução e julgamento do processo de seu desquite.

A audiência se realizou em ambiente tumultuado pelas sucessivas acusações de um a outro cônjuge e ameaças de prisão de testemunhas, uma das quais, o sr. Matos Filho, disse não saber os motivos por que o casal se estava desquitando, o que, somado a outras falhas e hesitações em seu depoimento, levou o magistrado a recomendar-lhe, com irritação, que nunca mais depusesse em juízo, onde, com aquêle comportamento, poderia até ser prêso.

O MARIDO EXPLORAVA

— Foi meu próprio marido que me conduziu às atitudes que tomei e que reconheço incompatíveis com o decôro familiar — afirmou Vanice ao juiz. E exemplificou:

— Mais de uma vez levou à nossa casa amigos seus, com os quais me incitava a manter relações amorosas.

Um dêsses amigos de Alceu foi Horácio Nogueira de Almeida, ex-gerente da agência do Méier do Banco da Lavoura de Minas Gerais, o qual pagou a Alceu a importância de 2 milhões de cruzeiros para gozar de todo direito sôbre Vanice.

REGATEOU E FOI BALEADO

Entendendo que poderia obter mais dinheiro de Horácio, Alceu insistiu com êste para que acrescentasse 700 mil aos primeiros 2 milhões de cruzeiros. Repelido por Horácio, vingou-se Alceu baleando o amigo e produzindo-lhe graves ferimentos.

— Foi para libertar-me legalmente dêsse monstro que movi esta ação de desquite — declarou Vanice ao magistrado.

NOVA LEI SIMPLIFICA O CONTRÔLE

«As modificações trazidas pela nova Lei de Tarifas representam um progresso apreciável no sentido da simplificação do sistema de contrôles vigente» — afirmou ontem o sr. Casimiro Ribeiro, membro do Conselho da Política Aduaneira, em entrevista que concedeu à imprensa, a propósito das declarações dos srs. Larivoir Estêves e Sálvio de Almeida Prados, também do CPA.

Segundo as palavras do sr. Casimiro Ribeiro, a elevação dos ágios mínimos nos leilões de moedas inconversíveis, determinada pela SUMOC, «veio reduzir significativamente os desnivelamentos que se registravam entre as taxas cambiais para as referidas moedas e para as moedas conversíveis».

(Texto na 5.ª página).

Eisenhower divide deveres com Nixon

WASHINGTON, LONDRES, MOSCOU, 28 — (UP-FP-DC) — «Em franco restabelecimento da crise cérebro-vascular» — conforme acentua o último boletim de seus médicos assistentes — o presidente Eisenhower reiniciou algumas de suas tarefas habituais e delegou ao vice-presidente Nixon poderes para substituí-lo nas reuniões de Gabinete e para presidir a Conferência de Chefes de Estado do Pacto do Atlântico, em Paris.

Ontem, Eisenhower deixou a Casa Branca para assistir aos ofícios religiosos do Dia de Ação de Graças em uma igreja. Pouco depois de seu regresso, o Secretário de Imprensa da Presidência, sr. James Hagerti, distribuia um comunicado, informando que o Presidente «pretende partir», sexta-feira, para sua fazenda em Gettusburg.

TALVEZ VÁ A PARIS

Contrariando a informação posterior de que o Presidente dos Estados Unidos delegara poderes ao vice-presideste Richard Nixon para representá-lo na reunião dos Chefes de Estado da Otan um telegrama informa que um porta-voz da Casa Blanca insinua a possibilidade de Eisesho-wer viajar para Paris.

Na igreja, aonde Ike chegou de automóvel, com sua esposa, o reverendo Edward Nelson fêz uma oração especial "pelo restabelecimento de sua saúde e fôrça, para que possa continuar servindo à humanidade em seu cargo".

RECUPERAÇÃO RÁPIDA

Um comunicado distribuído ontem pelo sr. James Haagerty, ontem à noite dizia: "Não há indicação de por que período permanecerá o presidente em sua granja de Gettysburg. Em virtude de seu ataque cérebro-vascular de segunda-feira, os médicos advertiram de que necessitaria de um prolongado repouso; porém, ao que que parece, se recupera mais ràpidamente do que o esperado".

Respondendo a uma pergunta o Secretário de Imprensa da Casa Branca informou que "naturalmente, Eisenhower atenderá os assuntos que requeressem sua atenção enquanto permanecer em Gettysburg".

HOJE NO RIO O CHANCELER ITALIANO

Autoridades civis e militares brasileiras e numerosos integrantes da colônia italiana no Rio de Janeiro receberão hoje festivamente, no Aeroporto Internacional do Galeão, o sr. Giuseppe Pella, Ministro das Relações Exteriores e Vice-Presidente do Conselho da Itália.

O ministro Giuseppe Pella, como já o DC informou na edição de ontem, desembarcará às 11,15 horas no Galeão, em trânsito para Montevidéu, onde vai presidir a um congresso de embaixadores italianos na América do Sul.

DARÁ ENTREVISTA NA VOLTA

O ministro Giuseppe Pella regressará a seu país no próximo dia 4, em avião da Panair, e a seu pedido ficará uma hora no Galeão, onde pretende dar uma entrevista coletiva à imprensa.

Hoje, ao chegar ao Rio, o sr. Pella dirigirá uma mensagem ao povo brasileiro e à colônia italiana no Brasil.

DE FAMILIA MODESTA

O ministro Giuseppe Pella nasceu em 1902 de modesta família de agricultores. Formou-se em ciências econômicas e é docente de contabilidade nacional na Universidade de Palermo, onde por muitos anos exerceu o magistério.

Eleito deputado à assembléia constituinte de 1946, o sr. Pella exerceu ali o cargo de Secretário da Comissão de Finanças, e, no mesmo ano, o de sub-Secretário da Fazenda, no Gabinete De Càsperi, vindo a ser

(Conclui na página 11)

CHEGA HOJE

Chanceler Pella, da Itália

Brig. Guedes Muniz cumpre a Constituição

— Se o presidente Juscelino Kubitschek quiser responder definitivamente aos seus adversários, que o censuram por dedicar grande parte das energias do Govêrno à construção de Brasília, poderá alegar que está seguindo à risca um dispositivo constitucional — declarou ao DC o major-brigadeiro Antônio Guedes Muniz, que regressou ontem da Europa, em companhia de sua espôsa, a bordo do navio «Provence».

Disse também o brigadeiro Guedes Muniz que, apesar de ter opinião contrária à mudança da capital do país, para o Planalto Central, não pode deixar de reconhecer que o presidente Juscelino Kubitschek está cumprindo seu dever constitucional, ao ativar os trabalhos de construção de Brasília.

NADA SÔBRE POLÍTICA

Tendo o repórter dirigido algumas perguntas de natureza política ao brigadeiro Guedes Muniz, êste respondeu polidamente:

— Não posso falar sôbre política.

PELA PETROBRÁS

— Apesar de combater a estatização como meio de solucionar os problemas do Brasil, sou plenamente a favor do monopólio estatal do petróleo e defendo ardorosamente a "Petrobrás". Aliás, esta é também a posição das Fôrças Armadas, na presente conjuntura — afirmou o sr. Guedes Muniz.

E prosseguiu:

— Produto básico, o petróleo deve ser explorado pelo Estado, a fim de que se evite a acumulação de grandes fortunas, cujos titulares podem influir demasiadamente na vida do país e na própria segurança nacional.

MALES DO "SPUTINIK"

Sôbre o satélite artificial russo, disse o brigadeiro Guedes Muniz:

— Mais vale não possuir o "Sputnik", e viver em liberdade do que lançá-lo com três meses de antecipação em um regime impróprio à dignidade humana. O homem deve ser o centro do universo e merece todo o respeito por parte dos seus semelhantes. Se alguém quiser ter uma idéia da situação do povo russo, apesar do grande progresso científico alcançado pelo país, basta lembrar que os propagandistas do regime apresentam como notável resultado do comunismo o fato de que "na União Soviética, existe uma bicicleta para cada seis cidadãos". Melhor seria se êles pudessem dizer que na URSS, o poder aquisitivo do cidadão lhe permite comprar um automóvel. Se isto acontecesse, ficaria demonstrada uma vantagem do regime.

ALEMANHA IMPRESSIONA

Apesar de só ter visitado, na Alemanha, a cidade de Hamburgo, o brigadeiro Guedes Muniz voltou impressionado com a recuperação daquele país. Disse que

(Conclui na página 11)

CHATÔ: NÃO DISSE QUE JK RENUNCIARIA

LONDRES, 28 — (FP) — O sr. Assis Chateaubriand, embaixador do Brasil nesta capital, desmentiu, hoje à tarde, em declaração à imprensa, as informações aparecidas nos jornais brasileiros, segundo as quais teria afirmado à rainha Elizabeth, quando lhe apresentou as credenciais, na semana passada, que se a Rainha não visitasse o Brasil dentro de um ano, o presidente Juscelino Kubitschek renunciaria.

GENRO DE LOTT É CANDIDATO

BELÉM, 28 (Asap-DC) — Dos entendimentos que o sr. Mário Pacheco Filho veio manter nesta capital com os líderes políticos paraenses, deverá resultar o lançamento de sua candidatura à Câmara dos Deputados pelo PTB do Pará.

O sr. Mário Pacheco Filho é genro do general Lott e funcionário do escritório comercial do Brasil em New York.

NOVO EMBAIXADOR NA DINAMARCA

A indicação do ministro plenipotenciário João Emílio Ribeiro para exercer o cargo de Embaixador do Brasil na Dinamarca foi submetida pelo Presidente da República, em mensagem de ontem, à apreciação do Congresso Nacional.

"SÃO PAULO"
COMPANHIA NACIONAL DE SEGUROS DE VIDA
DIRETORES
Dr. José Maria Whitaker
Dr. Erasmo Teixeira de Assumpção
Dr. José Carlos de Macedo Soares
Sede — Rua 15 de Novembro, 324 — São Paulo
Sucursal no Rio de Janeiro — Av. Rio Branco, 173 — 10.º andar

'TE DEUM' FINDOU AÇÃO DE GRAÇAS

Um solene "Te Deum", oficiado por d. Jaime Câmara na Igreja da Candelária pôs fim, ontem, às comemorações do "Dia Nacional de Ação de Graças". A cerimônia e a prédica de monsenhor Benedito Marinho foram assistidas pelo Presidente da República e sra. Sara Kubitschek (recebidos na cadaria do templo pelos membros da Irmandade do Santíssimo Sacramento da Candelária), pelos ministros do Trabalho, da Justiça, da Educação, da Guerra, da Viação, pelo Vice-Presidente do Senado e por outros fiéis, que enchiam as alas laterais da igreja. — Na foto, o Chefe do Govêrno e espôsa

Brasil e Peru vão trocar seus portos

LIMA, 28 — (FP-UP-DC) — «A imensa rêde hidrográfica que nos vincula terá de ser, muito em breve, complementada por ligações rodoviárias que assegurem e facilitem o tráfego de mercadorias entre as duas bordas do Continente» — disse hoje o ministro José Carlos de Macedo Soares, das Relações Exteriores do Brasil, falando perante o Senado do Peru, reunido em sessão especial para recebê-lo.

Esta foi a primeira manifestação oficial que anunciou a próxima assinatura de um acôrdo entre os dois países para a exploração comum da Amazônia, que vem sendo nos últimos dias augurada por tôda a imprensa de Lima, como o marco de uma era de grande progresso comercial e industrial para ambos os países e como o primeiro passo para realizar em têrmos práticos a doutrina Prado, de cooperação econômica das nações latino-americanas.

DESTINO AMAZÔNICO COMUM

Pouco antes dessa frase, dissera o ministro Macedo Soares que o Brasil e o Peru "partilham de um destino amazônico comum, que poderá um dia afirmar-se como uma das grandes realizações da humanidade, quando soubermos, com os recursos da técnica e da ciência, transformar a Hiléia que hoje nos desafia e nos atemoriza em um promissor manancial de riqueza e de energia".

LADO A LADO

Falando pouco depois na Câmara dos Deputados, o ministro Macedo Soares afirmou que "o Brasil secundará vigorosamente a doutrina Prado". "O Peru — disse — encontrará o Brasil a seu lado em todo êsse esfôrço de integração americana e de cooperação internacional. Estamos animados dos mesmos ideais, preocupados com os mesmos problemas, estimulados pelas mesmas esperanças".

AMERICANISMO

Em ambas as casas do congresso peruano, o chanceler brasileiro reafirmou os pontos principais da política americanista de seu país, tendo ressaltado a base amistosa e fraterna dos entendimentos levados a efeito entre o seu e o Govêrno peruano por ocasião de sua estada em Lima nestes cinco dias.

No Senado, o ministro José Carlos de Macedo Soares foi saudado pelo sr. Raul P. Barrenechea, Presidente da Comissão de Diplomacia, e na Câmara pelo presidente da Casa, deputado Carlos Jimenez, e pelo dr. Luís E. de Mora.

Após as sessões, o representante brasileiro e seus assessores foram homenageados, nas duas casas legislativas, com uma taça de champanho.

SENTIMENTAL

Por ocasião do banquete que ofereceu na Embaixada do Brasil ao Ministro das Relações Exteriores do Peru, o embaixador Macedo Soares pronunciou um breve discurso, no qual se afirmou sobretudo a emoção que o dominava em meio ao carinho que lhe dispensou o Govêrno, a imprensa e o povo peruano em sua curta estada na cidade de Lima.

— Voltarei ao Brasil — declarou — com a plena convicção de que jamais esquecerei o dia de hoje e bem assim os anteriores, em que tivemos a oportunidade de melhor conhecer o espírito hospitaleiro do povo peruano.

MISSA DA PADROEIRA

O ministro Macedo Soares assistiu hoje pela manhã à missa na Igreja de Santa Rosa de Lima, a padroeira das Américas, cujo santuário percorreu depois.

HOMENAGEM DAS ESCOLAS

Às 14,30 o Ministro brasileiro compareceu à Escola Mercedes Cabello de Carbonera, onde lhe foi prestada uma homenagem pelas grandes unidades escolares e pelos códigos nacionais, promovida pela Diretoria de Instrução Secundária.

ASSINATURA AMANHÃ

Amanhã, sexta-feira, deverá ser assinado o acôrdo brasileiro-peruano para a Amazônia, devendo ainda hoje ser marcado o lugar e a hora para o ato oficial.

Os originais do convênio, redigidos em português e em castelhano, estavam sendo preparados já na manhã de hoje.

DIA 8 SERÁ SAGRADO NOVO BISPO-AUXILIAR

Numa solene missa vespertina, em frente ao altar-mor da Catedral Metropolitana de Florianópolis, será sagrado bispo auxiliar do Rio de Janeiro no dia 8 de dezembro o monsenhor Wilson Laus Schmidt que, até ser nomeado pelo Papa Pio XII, era apenas vigário da paróquia do bairro de Estreito.

Para presidir a cerimônia — que terá como co-sagrantes d. Joaquim Domingues de Oliveira, arcebispo metropolitano de Florianópolis, e d. Felício de Vasconcelos, arcebispo coadjutor da mesma diocese — seguirá para Santa Catarina o Cardeal d. Jaime de Barros Câmara.

RELATOR PARA TENÓRIO

O ministro Cândido Mota Filho foi ontem sorteado, na audiência pública semanal do Supremo Tribunal Federal, relator do recurso de habeas-corpus a favor do deputado Tenório Cavalcanti (crime de Jacareí).

ROMPIMENTO DE RELAÇÕES

Mensagem de Craveiro

LISBOA, 28 — "Uma organização defensiva como a NATO, por maiores que tenham sido seus esforços e seus méritos, é insuficiente quando se mantêm numa atitude de paciente expectativa de um ataque que nunca se concretizará. O Ocidente deveria esforçar-se por definir uma política fixa e objetiva" — declarou o general Craveiro Lopes, Presidente da República de Portugal, na mensagem que hoje dirigiu ao Parlamento sôbre os problemas da atualidade.

Abordando o problema dos territórios do ultramar, o general Craveiro Lopes declarou: "Conscientes dos deveres que nos impõe nossa situação geográfica, permanecemos fiéis ao espírito de cooperação com nossos mais próximos vizinhos de Angola e Moçambique".

E depois de manifestar seu regozijo pela decisão do Tribunal de Haya e pelo fracasso da manobra afro-asiática dirigida contra Portugal na Comissão de Tutela, disse ainda o presidente "Se as Nações Unidas não chegarem a se transformar em govêrno universal, o que é duvidoso, o único meio para esta organização de se manter e constituir um instrumento de coexistência internacional, é respeitar escrupulosamente a vida interna dos Estados, o que é um dos princípios fundamentais da Carta".

O Presidente da República portuguêsa se referiu em sua mensagem, de maneira especial, às visitas do presidente Kubitschek a Portugal e do Chefe do Estado português ao Brasil, dizendo:

"Relevar-se-á que aluda de modo especial às visitas do Presidente dos Estados Unidos do Brasil a Portugal e à que tive a honra de efetuar àquela grande nação. Se a comunidade luso-brasileira, saída do tratado de Amizade e de Consulta, felizmente em vias de regulamentação e aplicação prática, precisasse duma espécie de ratificação popular, quanto à realidade que exprime, à orientação que pretende imprimir às nossas relações e aos sentimentos que estão na sua origem, essas viagens apoteóticas a teriam definitivamente consagrado e impôsto aos próprios governantes".

Respondendo ao Presidente da República, o deputado José Manuel da Costa, diretor do "Diário da Manhã", e antigo diretor da Secretaria Nacional de Informação, depois de traduzir "o apego e a fidelidade" de todos os membros da Assembléia Nacional e da Câmara Corporativa "às grandes certezas e às verdades permanentes da Revolução nacional, que constituem as bases imprescritíveis da ordem, da continuidade e do progresso da nação durante os últimos trinta anos", declarou:

"Temos a convicção de que a verdadeira liberdade humana não existe na negação ou na ausência de Deus. Não há cidadãos livres num país sujeito à opressão e ao aviltamento".

Ao concluir o seu discurso o sr. José Manuel da Costa fêz a condenação das lutas partidárias que caracterizaram os regimes anteriores ao Estado Novo. E terminou declarando que "não pode desejar a volta de tais sistemas, que deveriam ... boas lembranças para ninguém". (FP).

NOVO APÊLO DE NEHRU ÀS POTÊNCIAS

NOVA DELHI, 28 (FP) — Jawaharlal Nehru, Primeiro Ministro e Ministro do Exterior da India, fêz hoje novo apêlo à União Soviética e aos Estados Unidos para a suspensão das experiências nucleares e para um desarmamento efetivo.

Salientou nesse apêlo o estadista indiano: «Ouso lançar êste apêlo às grandes potências, e mais especialmente aos Estados Unidos e à União Soviética, em cujas mãos o destino colocou imensa fôrça que pode conduzir o mundo a alturas jamais atingidas ou pode precipitá-lo ao abismo. Quando isso fôr realizado, o espírito humano estará libertado de um grande pêso».

EMBAIXADORES CONVOCADOS

NOVA DELHI, 28 (FP) — Os Embaixadores da França, Estados Unidos, União Soviética e Grã-Bretanha foram convocados hoje de manhã ao Ministério do Exterior, onde lhes foi entregue uma cópia do apêlo feito por Jawaharlal Nehru, Primeiro Ministro e Ministro do Exterior da India, para a paralisação das experiências nucleares e um efetivo desarmamento. No transcurso de entrevista concedida à imprensa, hoje de manhã, anunciou o Primeiro Ministro que fizera êsse apêlo às grandes potências e mais particularmente à União Soviética e aos Estados Unidos. Interrogado por um jornalista, Nehru recusou-se, no entanto, a dar a sua opinião quanto à oportunidade de uma conferência americano-soviética para o exame do seu apêlo a favor do desarmamento.

MOLDAR O MUNDO

NOVA IORQUE, 28 (UP) — O «premier» Nehru fêz hoje apêlo aos Estados Unidos, União Soviética e a outros países para que se reunam, em breve, numa conferência de Chefes de Estado.

Nehru disse, numa entrevista à imprensa, que «os Estados Unidos e União Soviética podem moldar êste mundo e elevá-lo a alturas jamais sonhadas ou lançá-lo ao desastre».

Nos círculos autorizados se diz que Nehru apelou para o Este e Oeste para que se reunam em breve numa conferência para determinar a paz no mundo mediante a coexistência pacífica.

DEPOIMENTO DO 'PAI DA BOMBA H'

WASHINGTON — O dr. Edward Teller, considerado o "pai da bomba H", presta depoimento como testemunha na preparação do sub-comitê de prova do Senado. Nessa oportunidade, o dr. Teller declarou: "Não nos adiantamos na série de foguetes antes que a oportunidade de uma guerra fôsse claramente desenvolvida". E concluiu, ajuntando, que "o programa será bem sucedido. (Foto INP-DC)

Bombas 'H' saem da Grã Bretanha

LONDRES, 28 (FP) — "Os aparelhos da aviação estratégica de bombardeio, americana, estacionados na Grã-Bretanha, realmente levam, quando em vôo de treinamento e de patrulha, bombas "H" — declarou hoje à tarde, na Câmara dos Comuns, o sr. MacMillan, tendo, no entanto, precisado que essas bombas não estavam "armadas", o que sòmente poderia ocorrer depois de consideráveis ajustamentos técnicos.

"O seu estado, acrescentou, é comparável ao de um obus de artilharia sem detonador. Nessas condições, se um dos aparelhos viesse a cair, não haveria perigo algum de explosão nuclear".

PERMISSÃO BRITANICA

LONDRES, 28 (De Daniel F. Gilmore, da UP) — O primeiro-ministro Harold MacMillan declarou, hoje, na Câmara dos Comuns, que os aviões norte-americanos que conduzem bombas de hidrogênio e operam em bases localizadas na Grã-Bretanha, não podem lançar êsses projéteis sem permissão do govêrno britânico.

MacMillan fêz tal declaração ao pronunciar um discurso para responder a vários legisladores trabalhistas que haviam feito perguntas a respeito.

Acrescentou que o Govêrno dos Estados Unidos fêz «a firme promessa» de não empregar aviões que utilizem bases situadas no Reino Unido em operações militares, sem permissão do govêrno britânico.

BOMBAS «DESARMADAS»

Mais adiante MacMillan declarou que tanto os aviões da Real Fôrça Aérea como os norte-americanos conduzem armas nucleares em seus vôos de instrução e patrulhamento iniciados em bases situadas no Reino Unido. Esclareceu: «Mas as bombas são levadas de uma forma em que, tècnicamente, são chamadas «desarmadas» — expressão que quer dizer que as bombas não podem ser tornadas ativas em considerável ajustamento técnico. Alguns dos mais velhos entre nós obterão um quadro melhor se dissermos que as bombas não têm detonador. E' neste estado que elas são usadas em experiências e instruções». O Primeiro Ministro também assegurou que não há perigo, se o avião cair, de as bombas explodirem.

PERGUNTA TRABALHISTA

O trabalhista Zonni Zilliacus perguntou se MacMillan havia tomado alguma decisão em suas conversações do mês passado com o presidente Eisenhower, sôbre o direito de os comandantes norte-americanos em serviço na Grã-Bretanha empreenderem um contra-ataque imediato, no caso de um ataque às fôrças da Organização do Tratado do Atlântico Norte em qualquer parte do mundo. MacMillan replicou categòricamente: «Não».

Por último, MacMillan confirmou que a Fôrça Aérea dos Estados Unidos não tem acantonadas na Grã-Bretanha unidades de projéteis balísticos.

SELWYN RESPONDE À OPOSIÇÃO

LONDRES, 28 (FP) — «Não apresenta perigo algum, em caso de acidente, o fato de aviões norte-americanos transportarem armas nucleares em patrulhas. Se um dêsses aviões se espatifasse contra o solo, não ocorreria a explosão nuclear» — declarou, na Câmara dos Comuns, o Ministro do Exterior, sr. Selwyn Lloyd, respondendo a numerosos deputados trabalhistas.

Êsses deputados manifestavam inquietação em face da revelação feita por um general norte-americano de que os bombardeiros da aviação estratégica dos Estados Unidos, com bases situadas na Grã-Bretanha, voavam durante as 24 horas do dia tendo a bordo bombas atômicas.

Esclareceu Selwyn Lloyd que o transporte da bomba de hidrogênio por bombardeiros norte-americanos, com base na Grã-Bretanha, dependia de decisão comum de Londres e do Govêrno de Washington. Aneurin Bevan, porta-voz da Oposição em matéria de política exterior, havia indagado se as patrulhas de aviões norte-americanos que utilizam bases situadas na Grã-Bretanha eram realizadas com armas atômicas a bordo dos aparelhos. Respondeu Selwyn Lloyd que era êsse o caso, mas que era perfeitamente legítimo estarem os aparelhos preparados para qualquer eventualidade.

REPERCUSSÃO NA IMPRENSA

LONDRES, 28 (UP) — Os jornais da oposição trabalhista declararam hoje que a sensacional revelação do chanceler Selwyn Lloyd ontem, à noite, nos Comuns, de que os bombardeiros norte-americanos sobrevoam as bases britânicas carregados com bombas de hidrogênio, está fadada a causar enorme repercussão na Grã-Bretanha.

Recorda-se que o sr. Lloyd afirmou que achava perfeitamente normal o vôo de tais aviões carregados com bombas de hidrogênio.

Aniquilado grupo de rebeldes argelinos

ARGEL, 28 (UP) — Tropas e aviões franceses aniquilaram um grupo de nacionalistas rebeldes argelinos comandados por um tenente muçulmano que desertou do Exército francês. A notícia foi dada esta manhã pelas autoridades francêsas.

Um porta-voz do Exército disse que 29 rebeldes foram mortos, 6 aprisionados e os restantes fugiram ou sofreram ferimentos. A luta se travou em Ain Bessen, a 60 quilômetros a sudeste de Argel.

BAIXAS FRANCESAS

As baixas sofridas pelas fôrças francesas foram de 9 mortos e 4 feridos

Segundo os cálculos franceses, o grupo nacionalista argelino era comandado pelo desertor Ben Cheriff, que recebeu na primavera passada o título de subtenente no curso de adestramento em Saint Maixent, na França.

Os funcionários dizem que Cheriff, que provàvelmente morreu na batalha, desertou a 27 de maio último com outros 5 muçulmanos.

Dezoito soldados de sua unidade, que se recusaram a segui-lo, foram degolados tendo as mãos atadas às costas.

MORTA PESCHARD

ARGEL, 28 (UP) — Soldados franceses mataram, num choque armado, Raymonde Peschard, uma mulher de 35 anos, membro do Partido Comunista Argelino e que abandonou seu pôsto de funcionária dos Correios e seus amigos para unir-se aos rebeldes muçulmanos.

A notícia foi dada, hoje, num comunicado da Governança Geral, no qual é dito que Raymonde Peschard foi morta há dois dias, num choque verificado na região de Constantine, na parte oriental da Argélia. Outras duas mulheres francesas procuradas pelas autoridades foram capturadas na mesma ocasião.

Raymonde Peschard havia desaparecido em 1956.

OUTRAS AÇOES

Em outras ações, tropas e aviões franceses dispersaram um bando rebelde de cem homens, encabeçado por Ben Cheriff, ex-tenente de um curso de instrução de oficiais feito em St. Maixent, França. A comunicação oficial diz que 29 rebeldes foram mortos e 6 capturados no violento encontro havido perto de Ain Bessem, 65 quilômetros ao Suleste de Argel. Os franceses tiveram nove mortos e quatro feridos.

No centro de Guelma, 70 quilômetros a Leste de Constantine, explodiu ontem, à noite, uma granada ferindo onze pessoas. Não houve mortos. Os danos foram consideráveis.

ATAQUE DE DRAGÕES

ARGEL, 28 (FP) — Forte bando armado de cem homens foi atacado por unidades de dragões e de artilheiros, apoiados pela aviação, a 7 quilômetros ao Noroeste de Ain Bessem (a 18 quilômetros de Aumale). Foram mortos 29 rebeldes e outros 6 foram capturados. Morreram igualmente 9 militares e ficaram feridos outros quatro.

PRIORIDADE DE SATÉLITE

WASHINGTON, 28 (FP) — O Secretário da Defesa, sr. Neil McLeroy, provocou uma certa surpresa ao declarar ontem, perante a comissão senatorial do "estado de preparo", que "não havia chegado ao Departamento da Defesa" o pedido do doutor John Hagen para obter, desde o fim de 1955, a máxima prioridade para o programa de lançamento de um satélite artificial norte-americano. Afirmara o doutor Hagen, perante a mesma comissão, que se houvesse sido satisfeito o seu pedido, os Estados Unidos talvez se houvessem adiantado à União Soviética no lançamento de um satélite. O senador Lyndon Johnson, presidente da comissão, insistiu vivamente junto a Mcelroy para que fôsse ràpidamente fornecido aos parlamentares um relatório a respeito dessa questão.

"CHUCK NÃO REGRESSOU

NOVA YORK, 28 (UP) — Fontes fidedignas desmentiram, hoje, notícias procedentes de Havana e segundo as quais o norte-americano Charles 'Chuck' Ryan, de 20 anos de idade, voltou a Cuba para reintegrar-se nas fôrças revolucionárias dirigidas por Fidel Castro na parte oriental daquêle país.

BORLENGHI EM CARACAS

CARACAS, 28 (UP) — Angel Borlenghi, Ministro do Interior da Argentina durante o regime peronista, chegou a Caracas, procedente de Havana, sendo recebido, no aeroporto, por vários amigos argentinos exilados na Venezuela.

Borlenghi, segundo fontes peronistas locais, veio conferenciar com o ex-ditador Juan Perón, com Jorge Antonio, o financista peronista chegado há pouco do Chile, e com outros membros do "Estado-Maior" peronista.

NOVO GOVÊRNO FINLANDÊS

HELSINQUE, 28 (FP) — O Presidente da Finlândia, sr. Urho Kekkonen encarregou o sr. Rainer von Fieandt de formar o novo Govêrno finlandês.

O sr. Fieandt aceitou a missão que o presidente Kekkonen lhe confiou.

Gaillard apresenta questão de confiança

PARIS, 28 (FP) — O sr. Felix Gaillard, Presidente do Conselho de Ministros, apresentou à Assembléia Nacional a questão de confiança sôbre o projeto de lei relativo às eleições na Argelia.

Como se sabe, já o Presidente do Conselho apresentou ontem a questão da confiança no tocante o Estatuto da Argélia, e o voto a respeito está marcado para amanhã.

"SESSÃO CHEIA"

Com a nova atitude assumida pelo sr. Gaillard sôbre o projeto eleitoral, a Assembléia votará amanhã os dois votos de confiança.

Espera-se, assim, uma «sessão cheia», amanhã, na Assembléia Nacional, devendo o presidente Felix Gaillard fazer uma declaração importante sôbre o conjunto dos problemas norte-africanos e suas incidências diplomáticas.

Ainda a propósito, sabe-se que o presidente Gaillard fêz hoje, na Comissão de Negócios Estrangeiros, uma declaração a respeito do oferecimento de mediação da Tunísia e Marrocos para solução da questão argelina. O presidente Gaillard teria declarado que não se pode considerar êsses dois países como oferecendo garantias suficientes de neutralidade, mas que a França examinará tanto êsse como qualquer outro esfôrço que vise levar os rebeldes argelinos a cessar as hostilidades. O fato é que a proposta tunísio-marroquina de «bons ofícios» não exclui o princípio da independência da Argélia, o que prejudica seu exame pela França. No tocante ao projeto de Estatuto para a Argélia, reconhecia a inquietação de seus aliados e assim esperava que a decisão que amanhã deve tomar a Assembléia, com a adoção do novo projeto, fortificará a posição diplomática da França.

MOÇÃO DOS CAMPONESES

PARIS, 28 (UP) — Por 292 contra 267 votos, a Assembléia Nacional Francesa aprovou moção do Partido Camponês Independente para adiar a discussão sôbre a concessão de maior autonomia à Argelia até que se tenham assinalado geogràficamente os diferentes distritos eleitorais em que a Argélia será dividida para as eleições.

A Assembléia deverá se reunir para estudar o projeto do govêrno sôbre as eleições com a divisão dos distritos eleitorais argelinos.

O «premier» Gaillard havia pedido que a Assembléia aprovasse, como voto de confiança, seu pedido de concessão de maior autonomia à Argélia. A votação estava marcada para amanhã.

Chile e Venezuela em luta diplomática

SANTIAGO DO CHILE, 28 (UP) — O Chile interrompeu, hoje, suas relações diplomáticas com a Venezuela. Alvaro Droguete, Subsecretário de Relações Exteriores chileno, informou à "United Press" que seu país resolvera "suspender suas relações (diplomáticas) com a Venezuela" em virtude da ofensa praticada contra a imunidade diplomática do adido civil à embaixada chilena em Caracas, Jorge Basulto Guillen.

Este foi detido durante quatro dias, pela polícia da capital venezuelana e, posteriormente, declarado "persona non grata" pelas autoridades dêsse país. Basulto Guillen chegou ontem ao Chile.

ENERGICO PROTESTO

A detenção de Basulto provocou enérgico protesto da Chancelaria chilena, o qual foi entregue à embaixada venezuelana em Santiago, têrça-feira, segundo informou, nesse dia, o assessor jurídico da Chancelaria, Luis David Cruz Ocampo.

Este funcionário disse que, ao ser detido pela polícia venezuelana, Basulto «se achava em pleno gôzo de sua imunidade diplomática».

Acrescentou Cruz Ocampo, na ocasião, que o simples fato de se haver declarado Basulto «persona non grata» indica que o govêrno venezuelano o reconhecia como funcionário da Embaixada, dada sua qualidade de adido civil.

A decisão de suspender as relações foi resolvida ontem, à noite, em reunião do Gabinete, e comunicada oficialmente, esta manhã, ao embaixador venezuelano Renato Esteva Rios.

A decisão, segundo disse Adrogue, se baseia no fato de ainda não terem sido recebidas explicações a respeito do protesto formulado pelo Chile contra o desrespeito à imunidade diplomática de Jorge Basulto.

PREPARA A RETIRADA

CARACAS, 28 (UP) — O Embaixador do Chile na Venezuela, Juan Casanova Vicuña, informou que ainda não recebeu instruções de seu govêrno a respeito da anunciada suspensão das relações diplomáticas entre seu país e a Venezuela, mas que se está preparando para deixar Caracas, juntamente com todo o pessoal da Embaixada, o mais breve possível.

O embaixador chileno declinou de fazer maiores declarações.

Por sua vez o Embaixador do Canadá, Richard Bower — mencionado nos despachos de Santiago como a pessoa a quem, segundo a polícia venezuelana, o adido civil chileno Jorge Basulto teria dito, em uma reunião diplomática, que era iminente uma revolta na Venezuela — desmentiu tal fato e disse que o mesmo era falso, salientando que o código diplomático não é suscetível de ser decifrado.

Acrescentou que, ademais, não desejava entrar em uma controvérsia que, afinal de contas, nada tem a ver com o Canadá.

ATENTADO DOS ARGELINOS

PARIS, 28 (UP) — Pistoleiros argelinos atentaram hoje infrutìferamente contra a vida do Secretário do Estado francês para a Argélia, sr. Abdl Kader Barakrok, e a polícia francesa teme que outros membros do Govêrno possam ser alvo de atentados semelhantes.

Foram reforçadas as guardas em tôrno das residências de vários membros do gabinete do "premier" Felix Gaillard encarregados de assuntos da Argélia.

Ao amanhecer de hoje, a polícia realizou uma batida entre a colônia argelina de 150 mil pessoas nos subúrbios de Paris.

PIOR O CARDIAL PIAZZA

CIDADE DO VATICANO, 28 (UP) — O estado de saúde do cardial Adeodato Giovanni Piazza, atacado de paralisia de menor importância, piorou, segundo se informou hoje no Vaticano.

Piazza tem 73 anos e é Secrtário da Sagrada Congregação Consistorial.

MARCADA A REUNIÃO DA OTAN

PARIS, 28 (UP — Urgente) — As potências da Aliança Atlântica decidiram levar a cabo na data marcada, em Paris, a Conferência de Chefes de Estado dos Países da OTAN. A decisão foi tomada por unanimidade.

Os Estados Unidos serão representados pelo Vice-Presidente Richard Nixon que, assim, terá sua primeira oportunidade como estadista internacional.

BOAS-VINDAS A NIXON

PARIS, 28 (UP) — Depois de aprovar a realização da Conferência dos Chefes de Estado dos países membros da Aliança Atlântica, mesmo sem a presença do presidente Eisenhower, que será substituído pelo vice-presidente Richard Nixon, o Conselho Permanente da OTAN lamentou que o Governante dos Estados Unidos, que goza de enorme popularidade na Europa, não possa assistir à importante reunião convocada para projetar a resposta ocidental aos progressos científicos da URSS.

Os delegados, não obstante, aprovaram por unanimidade as boas-vindas ao vice-presidente Nixon como chefe da delegação dos Estados Unidos.

GAILLARD PREVINE

PARIS, 28 (UP) — O primeiro-ministro Felix Gaillard preveniu, hoje, que a França não aprovará reforma alguma da Organização do Tratado do Atlântico Norte que inclua a proibição da produção de armas nucleares na França.

Gaillard fêz tal declaração numa sessão da Comissão de Relações Exteriores da Assembléia Nacional.

MOSCOU INTRIGA

LONDRES, 28 (UP) — A Rádio de Moscou disse hoje que Washington contava com a próxima reunião da Organização do Pacto do Atlântico para enviar armas atômicas, de hidrogênio e foguetes à Europa Ocidental, porém que a enfermidade do presidente Eisenhower fêz fracassar êsse propósito.

PORTA-VOZ

ALEMANHA: derrota de Adenauer

O premier Konrad Adenauer, da Alemanha Ocidental, sofreu hoje uma derrota em seu próprio Partido quando a fação democrata cristã no Parlamento decidiu, por 117 contra 95 votos, aceitar o socialista Herbert Wehner como presidente da comissão de assuntos pan-germanos da Câmara dos Deputados. Adenauer se opunha ao candidato eleito e disse que não estava disposto a aceitá-lo nesse cargo. Wehner, ex-comunista, e agora perito do Partido Socialista em questões da Alemanha Oriental.

CHILE: fuga do peronista Kelly

Ao fim de dois meses da fuga do dirigente peronista argentino, Guillermo P. Kelly, da penitenciária de Santiago, a Corte de Apelações concordou em prorrogar por 30 dias a investigação das circunstâncias relacionadas com êsse fato.

A Corte Suprema de Justiça havia acedido ao pedido das autoridades argentinas para extradição do peronista a fim de julgá-lo. Kelly chegara ao Chile juntamente com outros cinco peronistas depois de fugir da Colônia Penal de Rio Gallegos, ao Sul da Argentina.

GRÃ-BRETANHA: adiada a apresentação de credenciais

Devia se realizar hoje a entrega das credenciais do novo Ministro da Guatemala junto ao Govêrno britânico, sr. Jorge Garcia Granados. No entanto, essa apresentação foi adiada.

Falando aos jornais, o Ministro guatemalteco deu a entender que êsse adiamento se prende a acusações que lhe foram feitas de "ter participado de uma conspiração visando a anexação do Honduras Britânico à Guatemala".

PORTUGAL: eleição nas Assembléias

Os trabalhos preparatórios da sétima legislatura terminaram ontem à noite com a eleição dos presidentes das duas Assembléias. O sr. Albino dos Reis, presidente cujo mandato expira, foi reeleito Presidente da Assembléia Nacional, e o sr. Soares da Fonseca foi eleito vice-presidente. Na Câmara Corporativa, o sr. Luis Supico Pinto foi eleito para a presidência e o conselheiro Augusto Cancela de Abreu primeiro vice-presidente.

ITÁLIA: Pella partiu para Montevidéu

O sr. Giuseppe Pella, vice-presidente do Conselho e ministro dos Negócios Estrangeiros deixou esta capital no começo da tarde com destino a Montevidéu, onde presidirá uma reunião dos chefes das missões diplomáticas italianas nas 20 Repúblicas da América Latina. O avião que transporta o sr. Pella escalará em Lisboa, no Rio de Janeiro, onde chegará amanhã de manhã, e em São Paulo à tarde. Chegará a Montevidéu cêrca das 20 horas. Sabe-se que a conferência que o sr. Pella presidirá tem por objetivo estudar as possibilidades de intensificar as relações políticas, econômicas e culturais entre a América Latina e a Itália.

Trava-se violenta luta em Sidi Ifni

RABAT, Marrocos, 28 (UP) — Informações recebidas aqui, hoje, dizem que se está lutando encarniçadamente na fronteira de Sidi Ifni, território que pertence à Espanha desde o Século passado, em virtude de tratados internacionais, mas que o Marrocos reclama como seu.

O príncipe herdeiro Muley Hassan informou a todo o país, pelo rádio, haver ordenado às fôrças regulares que disparem contra todos os aviões estrangeiros que violarem o espaço aéreo marroquino.

CONVOCADO O GABINETE

Ao mesmo tempo, o príncipe convocou o Gabinete para celebrar uma reunião de emergência, esta noite.

Mulei Hassan, que é o Comandante-Chefe do Exército marroquino de 30.000 homens, é ao mesmo tempo a máxima autoridade neste reino norte-africano na ausência de seu pai, o rei Mohamed V, que se encontra de visita aos Estados Unidos.

O príncipe disse ao povo marroquino que o fogo defensivo do Exército Real já obrigou a retornar alguns aviões militares "estrangeiros" intrusos.

DECIDE-SE HOJE A SORTE DO LÍDER LACERDA

POLITICA ESTADUAL

Virgílio informado: Parsifal é candidato

A convicção de que o sr. Parsifal Barroso é mesmo candidato ao Govêrno do Ceará, «pouco se lhe dando os compromissos anteriores estabelecidos com a coligação situacionista», foi manifestada ao sr. Virgílio Távora pelos deputados Perilo Teixeira (UDN), Álvaro Lins Cavalcanti (PSP) e Moreira da Rocha (PR), depois de um encontro com o Ministro do Trabalho, a quem foram pedir uma palavra franca e definitiva sôbre a sua posição no quadro sucessório cearense.

A comunicação dos três deputados foi feita através de carta, publicada na imprensa do Ceará. Nela os signatários começam explicando que foram levados ao sr. Parsifal Barroso em virtude de declarações suas publicadas no DIARIO CARIOCA e no «O Jornal» de 15 do corrente, seguidas de uma nota oficial do Ministro do Trabalho sôbre a entrevista.

CONFIRMAÇÃO

"Insistimos com o Ministro - diz a carta - em que os têrmos da nota oficial não eram convincentes e que pela sua dubiedade nos conduziam a interpretá-la mais como uma confirmação das declarações que lhe eram atribuidas do que aceitá-las como uma refutação. A questão foi por nós apresentada com êsse aspecto peremptório em virtude de o Ministro não desconhecer o acôrdo firmado entre o seu sôgro deputado Francisco Monte, e o deputado Virgílio Távora".

RESPOSTA DE PARSIFAL

Os signatários da carta relatam que perguntaram ao sr. Parsifal Barroso se realmente aceitaria sua candidatura se contasse com uma provável vitória. A resposta foi a seguinte:

a) Que não subordinava o assentimento à sua candidatura à possibilidade do triunfo.

b) Todavia (e êsse nos parece o ponto central e decisivo de suas afirmações) concordaria com a indicação de seu nome em face de exigências da política federal, expressas pelo Presidente da República e pelo sr. João Goulart, Presidente de seu partido.

No anseio de elucidar clara, terminante e definitivamente o assunto, não vacilamos em ponderar que essa atitude, mesmo ditada por tão poderosas fôrças, implicava no rompimento de um pacto de honra. Esse pacto, ao ser firmado implìcitamente recusava a interposição dessas eventualidades, tão evidentemente previsíveis que jamais poderiam constituir justificativa plausível para a denúncia do trato.

c) Sem atender ao argumento, o sr. Parsifal Barroso asseverou **categòricamente que não podia fugir a injunções de tal ordem.**

d) Amenizou, todavia, acrescentando que tem envidado o máximo de esfôrço para que a coligação PTB-UDN sobreviva, não aspirando ser candidato e agindo mesmo no propósito de frustrar essa possibilidade, que, aliás, considera remota. Nessa altura, fixou em têrmos aritméticos, absolutamente precisos, a significação da expressão "remota", nessa frase textual: **"Tenho 10% de possibilidades de ser candidato contra 90% de não ser".**

COMPROMISSOS

Adiantou ainda:

e) Que tem compromisso com o deputado Carlos Jereissati para sòmente se manifestar definitivamente sôbre a sua candidatura ao Govêrno do Ceará em janeiro de 1958, atendendo à resolução adotada pelo PTB, em Fortaleza, na ausência dêle Parsifal.

f) Que tudo quanto fôsse dito, escrito ou publicado sôbre qualquer atitude ou palavra dêle, antes de janeiro, poderíamos considerar como não existente.

g) Intrepelado por que os drs. Menezes Pimentel e Martins Rodrigues insistem em considerá-lo candidato, respondeu que **"aquêles imaginam ser crível que o sr. Pres. da República chegaria no seu apoio à fórmula que supõem de salvação para o PSD, ao extremo de dizer-lhe que ou aceita a sua candidatura ou será destituído do Ministério".**

h) Ainda solicitado a se manifestar sôbre o acôrdo já celebrado e por nós considerado definitivo e segundo o qual a senatoria pertenceria ao professor Olavo Oliveira, **informou-nos que existem no Ceará dois PTB, sendo necessário contentar os dois, e que, não obstante a concordância do Deputado Francisco Monte, julgava necessário pleitear a mesma para o PTB.**

CANDIDATO

Dessa palestra, que durou mais de trinta minutos, concluem os deputados Paulo Teixeira, Sena Cavalcanti e Moreira da Rocha, e que aqui vai condensada em breve síntese — no entanto, rigorosamente fiel — colhemos, nós três, uma impressão singularmente coincidente e uniforme. Não podemos evitar de firmar a convicção de que o Ministro Parsifal Barroso é candidato ao Govêrno do Ceará, pouco se lhe dando os compromissos anteriores, conosco estabelecidos, isto é, com os Partidos a que pertencemos.

Resolvemos fazer-lhe estas letras para que o ilustre amigo fique advertido daquela certeza e preparado para a luta a que seremos inevitàvelmente arrastados pela injustificada ambição de nosso coligado de hoje e adversário de amanhã, o Ministro Parsifal Barroso".

R. G. SUL: Convenão do PSD

A Comissão Reestruturadora do PSD gaúcho foi convocada pelo seu presidente, sr. Hélio Carlomagno, para a fixação da data da convenção regional do partido, que deverá indicar o candidato pessedista ao govêrno do Estado.

O sr. Hélio Carlomagno dirigiu-se a todos os deputados federais do PSD gaúcho, solicitando-lhes que estejam presentes em Porto Alegre até o fim desta semana para, em conjunto com os membros da bancada estadual, participarem de uma reunião da direção partidária, convocada para o exame do problema sucessório.

CANDIDATURA PERACCHI

A posição da candidatura Peracchi de Barcelos nesta altura, ainda é objeto de incertezas, admitindo o próprio sr. Hélio Carlomagno que o PSD na sua Convenção, conclua por uma lista de nomes a ser submetidos a tôdas as fôrças da "Frente Democrática". Sabendo-se que existem restrições mais ou menos ponderáveis à solução Peracchi no PL (principalmente) e no próprio PSD, a lista de candidatos poderá, segundo se crê, dar azo a que o nome do ex-secretário da Justiça seja afastado. A candidatura do ex-ministro Adroaldo Mesquita da Costa começa a ganhar terreno no bôjo dessas especulações.

Por outro lado, o cel. Peracchi de Barcelos prossegue na sua campanha preparatória, somando apoios e fortalecendo as suas bases municipais. O noticiário de Porto Alegre registra, por exemplo, que líderes pessedistas de oito municípios gaúchos acabam de comunicar ao cel. Peracchi a adesão de seus respetivos diretórios à sua candidatura. Os municípios são os seguintes: Caçapava, Cachoeira, Encruzilhada, Rio Pardo, Sobradinho, São Sepé, Santa Cruz e Candelária.

UDN COM PERACCHI

O deputado Artur Bacchini, líder da UDN na Assembléia Legislativa gaúcha, e presentemente no Rio, não tem dúvida de que a "Frente Democrática" se fixará na candidatura do cel. Peracchi de Barcelos. A êsse respeito declarou ao DC:

"O Conselho da UDN, reunido em 15 de novembro, indicou a candidatura do cel. Peracchi de Barcelos e o partido adotou essa candidatura por unanimidade. Acredito que seja êle o candidato dos três partidos que compõem a Frente Democrática e outros que possam se integrar na coligação, atendendo a que, sem menosprezar ou diminuir os valores dos demais líderes políticos que compõem a "Frente", é o nome que mais empolga o eleitorado do Rio Grande do Sul. Trata-se de um homem íntegro, capaz, de firmes convicções democráticas e que, se eleito, indiscutìvelmente fará um govêrno à altura das necessidades e desejos do povo gaúcho."

BAHIA: Coordenação de Balbino

O deputado Berbert de Castro trouxe da Bahia a notícia de que o governador Antônio Balbino procurará entender-se, em janeiro, com os presidentes de todos os partidos, no interêsse de uma fórmula para a sucessão que congregue a maior soma possível de apoio político, tratando-se, ao mesmo tempo, de um candidato que esteja à altura das tradições e dos interêsses da Bahia.

STª. CATARINA: A pacificação

Depois de ter estado com o governador Jorge Lacerda e com o ex-governador Irineu Bornhausen, que se encontram no Rio, o deputado Leoberto Leal, que era apontado no PSD catarinense como o elemento mais resistente ao movimento de pacificação geral da política do Estado declarou:

– Considero a idéia da pacificação muito louvável. Apenas entendo que devemos, em primeiro lugar, criar o clima propício ao entendimento. Antes que se chegue à etapa da pacificação entre os partidos é preciso que os próprios partidos se pacifiquem internamente.

O sr. Leoberto Leal encontrou o ex-governador de Santa Catarina muito empenhado na realização do acôrdo estadual. Quanto à situação do PSD, o vice-líder da maioria declara que tem o maior interêsse na harmonização do seu partido, para o que não criará qualquer dificuldade.

S. PAULO: Homologação de Ulisses

SÃO PAULO, 28 (ASAPRESS) – Deverá ser homologada em Janeiro, pela Convenção Regional, a candidatura do sr. Ulisses Guimarães ao govêrno do Estado, pelo PSD.

O presidente da Câmara Federal pretende, no momento, prosseguir apenas nas sucessivas concentrações no interior, visando a fortalecer seu nome de tal forma que possibilite, mais tarde, acôrdos políticos que lhe sejam favoráveis.

PERNAMBUCO: Candidatura Jarbas

A candidatura do senador Jarbas Maranhão ao Govêrno de Pernambuco foi ontem objeto de exame num demorado encontro realizado na Câmara entre os deputados Pontes Vieira, Osvaldo Lima Filho, Osório Borba, Armando Monteiro, Paulo Germano e Amauri Pedrosa.

R. G. NORTE: Desagravo

NATAL, 28 — (Asapress) — No próximo dia 4 de dezembro, o governador Dinarte Mariz será homenageado com um grande banquete oferecido por seus amigos e correligionários. A homenagem prende-se a uma nova manifestação de desagravo ante à recente campanha de calúnias e insultos promovidos por elementos da Oposição.

ZE' LINS E' CURSO

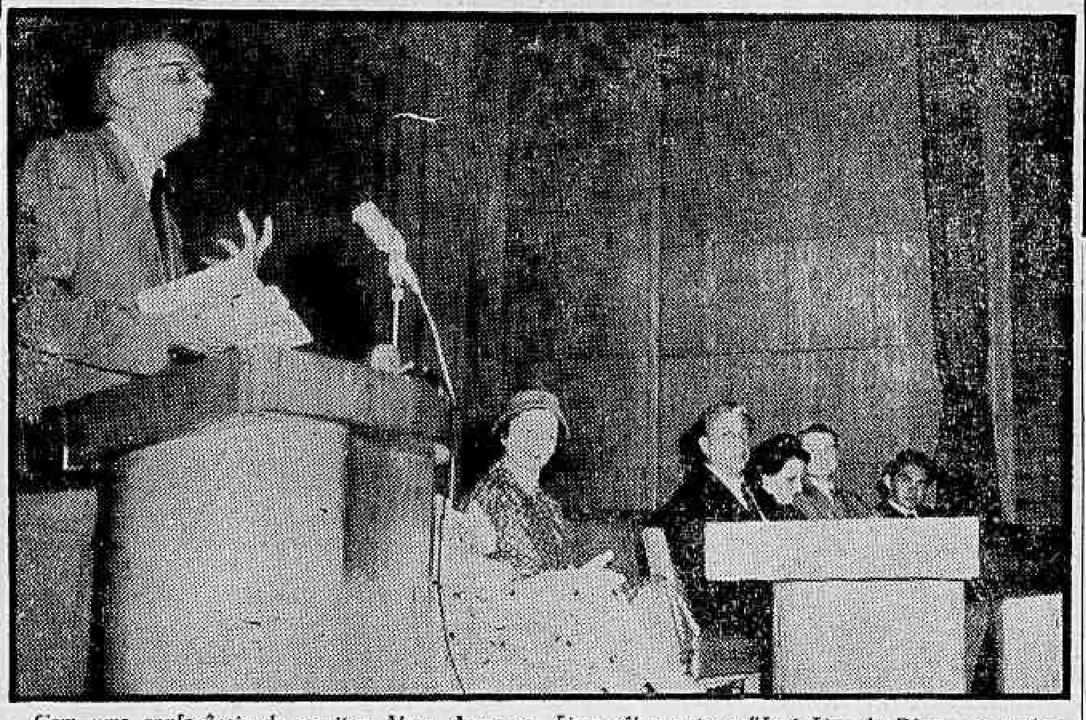

Com uma conferência do escritor Alceu Amoroso Lima sôbre o tema "José Lins do Rêgo e o modernismo", teve início, ontem, no auditório da ABI, o curso "Vida e Obra de José Lins do Rêgo", patrocinado pelo Departamento de História e Documentação da Prefeitura. O curso terá prosseguimento, na próxima têrça-feira, às 17,30 horas, no auditório da Biblioteca Municipal, onde o sr. Aurélio Buarque de Holanda pronunciará uma aula sôbre "A linguagem literária de José Lins do Rêgo". — Na foto acima, um flagrante da conferência do sr. Alceu Amoroso Lima, que foi assistida por destacadas figuras da literatura nacional, numerosos estudantes e o prefeito Negrão de Lima

Suspensa contribuição à Petrobrás: carros

Com as fontes de renda atribuidas à Petrobrás pela lei n.º 2.004 e, principalmente, com os resultados cada dia mais auspiciosos de suas operações industriais, essa emprêsa estatal dispensará os proprietários de veículo motorizados, a partir do próximo ano, da obrigação de contribuir financeiramente para sua manutenção, conforme vinha sendo feito por fôrça de lei, desde a criação da emprêsa.

Essa contribuição concorreu de maneira significativa para a realização dos programas da Petrobrás, mas em vista do êxito industrial da sociedade, representava já em 1956 apenas 10,5% dos recursos líquidos com que ela contava para o financiamento de suas atividades, sendo agora possível a integral desoneração dos proprietários de veículos automóveis.

500 MIL AÇÕES À VENDA

Quando da elevaãão de seu capital para 12 bilhões de cruzeiros, em junho último, decidiu a Petrobrás que parte dêsse aumento, no montante de 100 milhões, seria efetuada pela subscrição, a partir do começo do ano visdouro, de 500 mil ações perferencias nominativas no valor de 200 cruzeiros cada uma, pelos portadores de obrigações da emprêsa ou por quem quiser integralizá-las em dinheiro.

Contribuintes natos da Petrobrás, os proprietários de veículos poderão tornar-se seus acionistas, o que representa seguro emprêgo de capital, sabido que a emprêsa já está distribuindo dividendos às pessoas jurídicas de direito público que, por fôrça de lei, fornecem recursos ao programa nacional do petróleo.

A prece é a grande revolução

"A prece ainda é a grande revolução" — afirmou ontem o Presidente Juscelino Kubitschek, na mensagem que dirigiu ao povo brasileiro através do programa "A Voz do Brasil", da Agência Nacional, por motivo da passagem do Dia Nacional da Ação de Graças.

"E como está na condição mesma da prece — prosseguiu — não apenas agradecer e louvar, mas também pedir e humildemente imolorar, peçamos a Deus que continui a favorecer-nos com a Sua proteção e com as Suas bênçãos, para que o povo brasileiro possa cumprir a sua grande missão e realizar o seu grande destino".

O MUNDO É UM SÓ

Porque o homem não vive segredado e porque o mundo é um só — afirmou o Presidente da República ao final de sua mensagem — roguemos a Deus que favoreça todos os povos da terra, que a fome e a guerra sejam banidas do mundo e que o trabalho dos homens sirva apenas para louvá-lo e exaltá-lo na Suprema Glória.

Só fica se a UDN adotar a sua linha

A sorte do deputado Carlos Lacerda como líder da UDN vai decidir-se hoje pela manhã, quando a bancada se reunirá para homologar ou não os têrmos de sua definição de nacionalismo, de que resultou o incidente com o deputado Seixas Dória e a resultante crise na liderança do partido.

Condicionando inicialmente a sua posição de líder a uma retratação do deputado Sexas Dória, que lhe negou autoridade moral para criticar os nacionalistas, o sr. Carlos Lacerda pretende mais, agora, que a bancada udenista lhe confirme solenemente a linha adotada no seu último discurso sôbre a matéria.

SOLUÇÕES NACIONALISTAS

A tese do deputado Carlos Lacerda é a de que a UDN não dever ter uma doutriná nacionalista, pois esta é "reacionária, desprezível e contrária à democracia". Apenas o partido admitirá soluções nacionalistas para certos problemas objetivos, como o do petróleo, o da energia atômica, etc.

O líder da UDN considera "falso nacionalismo" o que se apresenta em têrmos ideológicos, constituindo um corpo de doutrina e de ação para servir de instrumento aos comunistas.

O incidente entre os srs. Carlos Lacerda e Seixas Dória parecia ontem superado no seu aspecto pessoal, graças a uma série de demarches conciliatórias, de que se encarregaram principalmente o deputado Herbert Levi e os vice-líderes da UDN.

O sr. Carlos Lacerda chegara a redigir uma carta de renúncia, que entretanto foi evitada em tempo. Para isso lhe foi prometido que o deputado Seixas Dória se retrataria, tornando sem efeito o aparte em que negou autoridade moral ao líder, ou redigindo uma carta escusatória.

A solução encontrada finalmente resultou de uma iniciativa do deputado Herbert Levi, que escreveu ao representante sergipano para esclarecer que não havia qualquer intenção ofensiva nas palavras do líder da bancada sôbre o nacionalismo. O sr. Seixas Dória respondeu que a sua reação se baseara precisamente na convicção da ofensa. Desde que esta era inexistente, também ficava nulo o que dissera em decorrência dela.

No fim da tarde, apesar da troca de cartas, os dois deputados envolvidos no incidente não pareciam muito seguros a superação da crise. O sr. Seixas Dória fazia questão de frisar que não se tratava, de sua parte, de uma retratação. Por outro lado, o sr. Carlos Lacerda dizia ignorar ainda os têrmos exatos da retificação do seu liderado, para poder considerá-la satisfatória. De qualquer forma, o que agora lhe parecia importante era a definição do partido sôbre a linha nacionalista. Dessa diretriz ficava a depender, realmente, a sua permanência na liderança.

VERDADEIRO E FALSO NACIONALISMO

A propósito da renúncia do sr. Carlos Lacerda e da reclamada deninição nacionalista da UDN declarou o deputado Herbert Levi:

"O líder Carlos Lacerda está co- do partido, que neste caso deverá pletamente impessoais. Creio que o aspecto pessoal da crise já está de todo superado com a atitude que êle assumiu. E' necessário, entretanto, fixar de uma vez por tôdas o verdadeiro e falso nacionalismo. Convém tomar esta posição para determinar exatamente as diretrizes obrigar a todos os seus componentes. E' evidente que esta definição se faz necessária para mantê-lo coeso quanto a uma matéria considerada, sob todos os aspectos, fundamental.

Para conseguir êsse objetivo o sr. Carlos Lacerda sugeriu que a UDN definisse a sua posição. Para tanto está marcada uma reunião da bancada para amanhã de manhã (hoje)".

Janary não fêz qualquer comparação

«Não fiz, na minha palestra em Fortaleza — que foi tôda baseada em gráficos precisos e objetivos — a afirmação absurda de que a Petrobrás realizou mais em dois anos do que as emprêsas privadas americanas e canadenses em 70.

Esta declaração foi feita pelo sr. Janari Nunes, Presidente da Petrobras, em carta ao DIARIO CARIOCA, desmentindo uma notícia por nós publicada, ontem, com fundamento em informações da Agência Nacional.

FALOU NA UNIVERSIDADE

A palestra a que se refere o sr. Janari Nunes foi proferida para os alunos do Curso de Desenvolvimento Econômico da Universidade do Ceará, e, segundo informação sua, foi gravada.

UM SÉCULO DE EDUCAÇÃO DE SURDOS

As festividades do 1º Centenário da fundação do Instituto Nacional de Surdos serão iniciadas domingo, às 8 horas, com missa solene celebrada por Dom Jaime de Barros Câmara, Cardeal-Arcebispo do Rio de Janeiro.

A distribuição de presentes de Natal aos alunos do Instituto encerrará as solenidades, que contarão com a presença do Ministro da Educação.

Juarez, por carta, ingressa no P. D. C.

O general Juarez Távora acaba de ingressar oficialmente no PDC, disposto a dar-lhe, como militante, tudo o que estiver dentro das suas possibilidades, "para que o partido alcance, entre nós, seus nobres objetivos políticos, econômicos e sociais".

O ex-candidato da UDN à Presidência da República e atual líder da Frente de Renovação Nacional, declara, em carta ao sr. Hildebrando Leal, presidente do PDC carioca, que vê no movimento democrata cristão, em todo o mundo, a "ideologia que se tem revelado mais capaz de encontrar as soluções exigidas pelo progresso técnico e pela justiça social, dentro de um clima de ordem e de respeito à dignidade da pessoa humana".

A CARTA

A carta em que o general Juarez Távora comunica o seu ingresso no PDC está vasada nos seguintes têrmos:

"Convencido de haver chegado a oportunidade de ingressar num partido político, para colaborar, democràticamente, na promoção do bem comum, venho comunicar-lhe que acabo de solicitar minha inscrição, como membro militante, no Partido Democrata Cristão.

"Vejo no movimento democrata cristão, em todo o mundo, a ideologia que se tem revelado mais capaz de encontrar as soluções exigidas pelo progresso técnico e pela justiça social, dentro de um clima de ordem e de respeito à dignidade da pessoa humana. Entre nós, o Partido Democrata Cristão é uma fôrça nova que, dentro dessa linha de ação, se vem impondo — e se há de impôr cada vez mais — à consideração de todos os brasileiros. Nele ingresso disposto a dar-lhe, como militante, tudo que estiver dentro de minhas possibilidades, para que êle alcance plenamente, entre nós, seus nobres objetivos políticos, econômicos e sociais.

"Respeitando, por outro lado, as demais legendas partidárias, é, ainda, minha intenção pugnar, como membro da Frente de Renovação Nacional, para que os homens mais responsáveis de tôdas elas possam entender-se lealmente, visando ao aperfeiçoamento de nosso sistema democrático de govêrno e à realização do bem comum de nossa gente.

"Esperando poder, assim, bem cumprir o meu dever cívico e servir ao nosso povo, subscrevo-me, cordialmente, seu velho patrício e amigo, as) JUAREZ TAVORA".

DR. BOAVISTA NERY
CLÍNICA MÉDICA
RUA ALVARO ALVIM, 21, 14.º and. Sala 1.406 — Têrças, Quintas e Sábados; das 14 às 16 hs. — Tel.: 52-0150. Residência: Tel.: 26-6888.

agora

o nosso Convair vai aterrissar no aeroporto
SANTOS DUMONT,

uma vez que foi completada a nova pista, proporcionando-lheo índice de segurança que sempre oferecemos para o seu confôrto.

SERVIÇOS AÉREOS CRUZEIRO DO SUL

O local mais agradável e acessível da cidade para o seu almôço ou lunche,

Luncheonette Mesbla

para o seu lunche:
Sanduiches
Wafles Combinados
Panquecos com Frutas
Milk Shaks
Ice Cream Soda
Sundaes
Tortas Diversas

E uma infinidade de pratinhos gostosos especialmente preparados para o seu fino gôsto.
E para completar o seu lunche os deliciosos...
Produtos
ANTARCTICA

na sobreloja do
MAGAZINE Mesbla
Diàriamente até 18.30 horas - Terças e Sextas até às 22 horsa

Diario Carioca

Fundado em 17 de julho de 1928

Diretor-Presidente
Horácio de Carvalho Júnior

Diretor-Redator-Chefe
Danton Jobim

Rio, 29 de novembro de 1957

Nossa Opinião

Dilema

Os parlamentares necessitam muito de férias neste fim de 1957 e início de 1958. É que em nada menos de onze Estados se realizarão eleições para Governadores, Assembléias, Prefeitos e Câmaras de Vereadores, sem contar a renovação da Câmara dos Deputados e de um têrço do Senado.

Isso significa que no próximo ano vão ser decididos os destinos políticos de algumas centenas de brasileiros que ocupam atualmente postos de relêvo na vida pública nacional. O pleito de 1958 se reveste, assim, de importância fundamental para os representantes do povo nas duas Casas do Legislativo.

No entanto, por vários motivos, êles terão de prorrogar a presente sessão do Congresso, colocando-se no dilema de prejudicar a elaboração de relevantes textos legais ou de sacrificar os seus interêsses eleitorais.

Veto

Êsses nossos vereadores são incorrigíveis. Fizeram da Mensagem 53 gato e sapato, torpedearam-na de todos os modos possíveis, mas acabaram por aprová-la. Não, porém, sem nela introduzirem uma série de emendazinhas imorais, na esperança de que, entusiasmado com a aprovação da sua Mensagem, o Prefeito sancionasse tudo, de roldão.

Esperança vã, soube-se ontem. O sr. Negrão de Lima já está de lápis na mão, extirpando tudo o que, no texto aprovado, não corresponda às reais necessidades da população. E os vereadores que tentaram a manobra, que aguardem outra vez.

Recreação

Foi uma idéia infeliz, essa do sr. Batista Ramos, líder do PTB, de incluir no seu projeto de reforma da previdência social a taxa de recreação, a incidir nas diversões públicas.

Infeliz, porque, de início, fere frontalmente a política governamental de deter a alta do custo de vida, pois interfere justamente numa necessidade social tão importante quanto a de comer e vestir — o entretenimento. E infeliz ainda, porque pretende corrigir as deficiências da previdência social com melhores arrecadações, diagnosticando um mal que não existe para ocultar o verdadeiro tumor. Dinheiro, os institutos recebem bastante, talvez até demais. O que realmente precisa ser estudado e corrigido é a aplicação dêsse dinheiro. Este é o mal verdadeiro, a que o sr. Batista Ramos deve dedicar sua atenção.

Especulação

A manteiga desapareceu do varejo carioca. Mas, se o freguês se dispuser a pagar cento e sessenta cruzeiros por um quilo, o produto surge misteriosamente na quantidade desejada. E' a especulação que se está fazendo diante da escassez do artigo.

Face à ganância dos "profiteurs" da conjuntura, a COFAP apelou para os mercados externos, providenciando a importação de duas mil toneladas dos Estados Unidos. Apesar da carência de divisas, vamos gastar dólares com a manteiga que estão sonegando aos consumidores para elevar o seu preço.

Vitória da opinião

AFINAL, o Prefeito tem nas suas mãos os recursos de que necessitava para dar à cidade as obras essenciais que há muito ela vem reclamando.

A Câmara do Distrito Federal, após uma longa batalha aprovou a Mensagem 53, embora maculando-a com uma série de escândalos.

Havia os que hostilizavam o projeto por não desejarem a reforma do sistema de fiscalização em que êle importava. Mais conveniente seria que continuasse a sonegação generalizada. Acreditamos que uma boa percentagem do comércio, honesta e inspirada no bem público, não pactuou com as manobras suspeitas realizadas contra o plano.

O fato é que a aprovação do projeto, no que dele deve ser mantido pelo Prefeito, foi uma vitória autêntica da opinião pública, que se manifestou através da imprensa carioca, sem distinção de côres partidárias.

Cabe agora ao prefeito Negrão de Lima, depois de limpar o texto das sujeiras que contém, meter mãos à obra sem a mínima perda de tempo, pois sabemos que o Brasil é o país da descontinuidade administrativa. É preciso que o Governador da Cidade se desdobre em esforços, para recuperar o tempo perdido e fazer ao menos a maior parte do que prometeu ao povo do Distrito Federal. Obras como a Perimetral, o túnel Catumbi-Laranjeiras (já perfurado), e tantos outros trabalhos visando ao desafôgo do tráfego, bem como as que objetivam melhorar urgentemente o abastecimento dágua, sejam postas em execução sem qualquer delonga.

Que o Govêrno Federal faça a sua parte, no sentido de adiantar os recursos na forma já combinada. Seria um absurdo que a burocracia frustrasse todo êsse programa de melhorias, depois de se ter ganho tão auspiciosamente a primeira fase da batalha para tornar o Rio de Janeiro uma cidade realmente habitável, do padrão das grandes metrópoles do mundo.

O Que Se Diz:

...QUE respondendo à ameaça da Oposição sôbre as perspectivas de uma "luta áspera" no Congresso, logo após o orçamento, o líder Vieira de Melo disse ao deputado Herbert Levi que a Maioria achava muito modesto o adjetivo, esperando que a luta chegue a ser aspérrima...

...QUE para aceitar tranquilamente a forma superlativa da nova crise parlamentar, o deputado Vieira de Melo acrescentou que a Maioria está preparada para qualquer espécie de batalha e em qualquer terreno...

...QUE da vesícula do deputado Tenório Cavalcanti, recentemente operado, foram extraidos 900 cálculos...

...QUE os udenistas do Distrito Federal se mostravam ontem particularmente inquietos com o ingresso do general Juarez Távora no PDC, por onde deverá candidatar-se à Câmara dos Deputados, em 1958...

...QUE a "Frente Parlamentar Nacionalista" está preparando uma nota de desagravo em resposta às alegações do lider da UDN contra os componentes e os objetivos do bloco...

A Opinião do Leitor

Futebol

O leitor Amâncio Sizenando Rodrigues fala de futebol na carta que nos enviou. E fala para destacar uma atitude do sr. Fleitas Solich, técnico do Flamengo, a propósito da atuação do juiz no jôgo de domingo último, entre êsse clube e o América. O juiz, segundo o leitor, desagradou aos dois clubes. Querem que os juízes decidam os lances infratores de acôrdo com a visão dos presidentes, dos técnicos, dos repórteres, que se encontram a 150 metros do local da infração, quando o juiz está a poucos metros, em posição, portanto, mais privilegiada para ver melhor o que aconteceu. E' comum técnicos, diretores e jogadores fazerem as maiores cargas sôbre os pobres juízes, com eco na opinião pública dos torcedores. Um homem existe, porém, no futebol carioca, que destoa de tudo isso. Êsse homem é o técnico do Flamengo, o paraguaio Fleitas Solich. Domingo último, o Flamengo, que vem perseguindo o título de campeão de 1957, perdeu um precioso ponto com o empate frente ao América. Houve a onda geral contra o juiz. Pois bem, Solich, perguntado sôbre o jôgo, revelou a palavra revestida de serenidade que nunca lhe faltou. E, por isso, falou a verdade: o jôgo, que se esperava dos melhores, foi ruim, abaixo da crítica. E não teve uma palavra sequer contra o juiz. Se todos fizessem assim como Solich fêz, o problema das arbitragens seria resolvido. E' aceitar a decisão do juiz como coisa consagrada e inapelável e aceitar seus erros como condição de homem que o juiz é.

Transporte

Outro leitor — Ferreira Guimarães — nos enviou carta sôbre aumento do custo da vida. Refere-se êle aos transportes. Diz que, agora mesmo, uma autoridade determinou que os taxis fizessem lotação. O preço de uma viagem dessas da cidade para o Leblon é de 22 cruzeiros. Ficou aberto o precedente. Amanhã os lotações também quererão cobrar igual importância para fazer o serviço que hoje fazem por cinco cruzeiros. Vai, portanto, diz êle, o transporte coletivo encarecendo.

Identificação

Com o título "Sola de Pé Identifica Melhor", êste jornal publicou, há dias, uma notícia sôbre um trabalho do dactiloscopista do Instituto Felix Pacheco, sr. Luis Teodoro Sampaio. Posteriormente, recebemos carta do mesmo fazendo uma completa explanação dos dois modêlos de fichas papilares apresentados, e objeto da notícia. Depois disse em sua carta: "O título "Sola do Pé Identifica Melhor" não é o significado exato, ficaria melhor dizer "A Identificação Pudoscopica ou Palmatoscópica do Recém-Nato" é a de mais fácil colhimento, porque qualquer tipo de identificação papilar é infalível".

Praias

O leitor Francisco Silbertino Teixeira diz que, por várias vêzes, tem feito apêlo às autoridades para que mandem limpar a Praia de Copacabana. E' pena, escreve êle, que uma praia tão linda não comova as autoridades responsáveis, e fique em abandono. Nos dias de domingo e feriados, quando a frequência aumenta, a sujeira é maior. E, então, nos dias subsequentes, é uma verdadeira lástima se contemplar o espetáculo. O leitor pede às autoridades que destaque alguns garis para, diàriamente, limpar Copacabana, que merecê melhor consideração.

S. A. DIARIO CARIOCA

Administração • Redação:
AVENIDA RIO BRANCO, 25
Sede Própria

SUCURSAL EM SÃO PAULO:
Rua Barão de Paranapiacaba, 61 — 4.º and — Grupo 23
Telefones: 32-5841 e 35-6286

SUCURSAL EM BELO HORIZONTE:
Av. Afonso Pena, 774 — 3.º andar — Sala 308
Telefone: 4-8844

REPRESENTAÇÃO EM NITERÓI
Av. Amaral Peixoto, 171 — 7.º andar — Sala 705-A

TELEFONES:

Diretoria	43-6465
Diretor-Redator-Chefe	43-5574
Superintendente	43-3014
Administração	43-3930
Gerência	23-4643
Chefe da Redação	43-5574
Secretaria	43-5539
Política	23-4437
Esportes	23-3239
Reportagem	23-5082
Reportagem	23-4472
Polícia	23-5082
Departamento Promoção e Vendas	23-3552
Depto. Gráfico	43-5609
Dpto. de Publicidade	23-3762

VENDA AVULSA

	Cr$
Número do dia	1,50
Domingo	2,00

ASSINATURAS
BRASIL E PAISES DA CONVENÇÃO POSTAL

Anual	300,00
Semestral	160,00

OUTROS PAISES

Anual	500,00
Semestral	300,00

RECLAMAÇÕES

Qualquer irregularidade no fornecimento de jornais às bancas, ou na entrega do DIARIO CARIOCA aos nossos assinantes, deverá ser reclamada ao Departamento de Promoção e Vendas, por carta ou pelo telefone 23-3552.

Foram votados ontem todos os orçamentos

Plenário da CÂMARA

Numa sessão tranquila, como há muito não ocorria na Câmara, foi concluída a apreciação das emendas do Senado aos Anexos restantes do Orçamento — DNER, Auxílios e Subvenções e SPVEA — ultimando-se, assim, a apreciação de todos os diversos avulsos da Lei de Meios para 1958, que subirá à sanção presidencial dentro do prazo estabelecido pela Constituição.

Aproveitando a embalagem, a Mesa obteve do plenário a aprovação de mais 13 projetos que, há muito, obstruíam a pauta da Ordem do Dia. Ainda assim, a Mesa resolveu convocar uma sessão noturna extraordinária, a fim de prosseguir nas votações.

ROMPERAM COM O NACIONALISMO

O nacionalismo, por outro lado, foi o tema predileto dos oradores que ocuparam a tribuna. O deputado udenista Seixas Dória reafirmou sua "fé nacionalista", advertindo porém que era anticomunista.

No pequeno expediente, dois deputados — os srs. Fonseca e Silva (PSD) e Paulo Freire (PR) desligaram-se publicamente da "Frente Parlamentar Nacionalista", acentuando que seus gestos decorriam das atitudes esquerdistas e demagógicas dos líderes dessa corrente na Câmara.

Por fim, ainda falando sôbre o mesmo tema, o deputado Aliomar Baleeiro negou tivesse feito qualquer restrição à liderança do sr. Carlos Lacerda, tecendo elogios à atuação de seu líder, que agradeceu.

Quando ambos trocavam elogios, interveio o sr. Nestor Duarte e, com grande senso de humor, assinalou sob risos generalizados do plenário:

"Os nobres deputados brigaram. Suas palavras são as do tipo de reconciliação recente!".

PRONUNCIAMENTO DE PAULO FREIRE

Foram as seguintes, as palavras pronunciadas pelo sr. Paulo Freire, desligando-se publicamente da "Frente Parlamentar Nacionalista".

Sr. Presidente, a declaração que agora vou fazer, desde há muito tencionava apresentá-la à Casa. Quando assinei o manifesto do Bloco Parlamentar Nacionalista, eu o fiz sob reserva. Garantiu-me, porém, quem me apresentou aquêle documento, que eu não poderia ter qualquer receio. Assinei-o, mas logo depois vi que fôra enganado. Esperei, no entanto. Dei tempo ao tempo, para ver que rumo tomaria essa campanha nacionalista. Sr. Presidente, sou nacionalista, mas nacionalista à moda do Presidente Bernardes: nacionalista que ama a sua Pátria; nacionalista que defende o patrimônio nacional; nacionalista que defende as instituições e a nossa liberdade. Jamais serei nacionalista nos moldes em que alguns líderes, atualmente chamados nacionalistas, estão conduzindo essa campanha.

Vou enunciar duas razões pelas quais agora me desligo dêsse Bloco, pedindo cancelamento do meu nome. Primeira: se da mistura das tintas das ideologias políticas dos seus pre-líderes, não obtivermos a côr vermelha, de certo um rosa bem acentuado sairá — e isso, inegàvelmente, está no conceito da opinião pública; segunda: alguns de seus elementos, que nunca foram nacionalistas, que nunca tiveram a coragem de se pronunciar, estão agora percorrendo os Estados da Federação com o fim eleitoreiro, com o fim único de atrair votos dos comunistas, pensando que os comunistas são tolos, que êles constituem realmente um grupo paralisado. Estão querendo sob essa bandeira, atrair votos que não teriam.

Meu nome não se prestará a servir a um sistema que contraria a nossa formação política, e muito menos a que outras pessoas, sentindo as dificuldades eleitorais, se aproveitem dêsse movimento para pedir votos e se apresentarem como defensores da Pátria.

SÚMULA DA SESSÃO

EXPEDIENTE:

— OS SRS. FONSECA E SILVA e PAULO FREIRE anunciam seu desligamento da "Frente Parlamentar Nacionalista", em virtude das atitudes extremadas que têm tomado ulimamente seus componentes.

— O SR. FERNANDO FERRARI ressalta a importância social da sanção da lei que estabelece aposentadoria integral para os bancários com 35 anos de serviço e 55 de idade.

— O SR. LINCOLN FELICIANO tece críticas ao projeto que dispõe a respeito da emissão de 30 bilhões de cruzeiros em Letras do Tesouro.

— O SR. BRUZZI DE MENDONÇA congratula-se com o Diretor de Trânsito por haver permitido que os táxis possam fazer "lotação" na hora de tráfego mais intenso.

— O SR. AURELIO VIANA justifica requerimento de informações ao Ministro da Guerra a respeito do montante da verba destinada à 9a. Região Militar e sua aplicação nos exercícios de 1956 e 1957.

— O SR. SEGISMUNDO ANDRADE encarece a necessidade de providências do Ministro da Agricultura no sentido de estender ao Norte e Nordeste a política tritícola aplicada no Sul do país, especialmente no que se relaciona com o preço do produto.

— O SR. ABGUAR BASTOS dirige apêlo ao Senado Federal no sentido da aprovação do projeto Anísio Rocha que prorroga a vigência da lei do inquilinato.

— O SR. UNIRIO MACHADO lê telegramas que recebera de cooperativas tritícolas do Rio Grande do Sul relacionando os prejuízos e danos sofridos pela lavoura nesta última safra, em consequência das chuvas caídas na região.

— O SR. CELSO PEÇANHA apela ao Presidente da República no sentido de uma palavra tranquilizadora para os fluminenses a respeito da construção da usina hidrelétrica de Caraguatatuba.

— O SR. ARRUDA CAMARA lê, para que conste dos Anais, carta em que o general Juarez Távora solicita sua inscrição como membro militante do Partido Democrata Cristão.

— O SR. MEDEIROS NETO, no grande expediente, comemora o transcurso do "Dia Nacional de Ação de Graças".

— O SR. SEIXAS DORIA, segundo orador do expediente, renova sua profissão de fé nacionalista, reafirmando sua orientação anticomunista.

ORDEM DO DIA

— Aprovam-se os orçamentos do Ministério da Viação, Superintendência da Valorização Econômica da Amazônia e Auxílios e Subvenções.

— E' convocada uma sessão noturna extraordinária.

— São aprovados, em discussão final, os seguintes projetos:

— que autoriza o deputado Pereira da Silva a participar da representação do Brasil, na FAO.

— que aprova a Convenção sôbre Prestação de Alimentos no Estrangeiro.

— que autoriza a abertura de crédito de Cr$ 2.500.000,00 para atender a despesas do Poder Judiciário.

— que cria cargo na carreira de Oficiais Judiciários no Quadro da Secretaria do Tribunal Regional Eleitoral do Espírito Santo.

— que altera a legislação que regula o funcionamento do IPASE.

— que concede pensão mensal de Cr$ 1.000,00 às viúvas dos ex-integrantes da FEB, não amparadas por lei federal.

— que cria o Curso de Treinadores Desportivos e estabelece as condições de seu funcionamento.

— que abre crédito de 7 milhões de cruzeiros em favor do Conselho Nacional de Desportos.

— que concede pensão mensal de Cr$ 850,00 mensais a dona Alina de Carvalho, viúva do ex-Mestre de Oficinas do Arsenal de Guerra.

— que acrescenta um ítem à lei que dispõe sôbre o serviço de loterias.

— Encerramento: 18 horas.

Acusou o Presidente recebimento da moção

Assembléia Fluminense

O deputado Adolfo Oliveira deu, ontem, conhecimento ao plenário do seguinte telegrama que recebeu, do presidente Kubitschek, a propósito da usina de Caraguatatuba: «Acuso o recebimento do seu telegrama de vinte e um do corrente, que transmite uma moção dessa ilustre Assembléia Legislativa a respeito da Usina de Caraguatatuba, cujos têrmos ponderei atentamente».

A mensagem do Presidente da República responde a uma moção de autoria do sr. Adolfo Oliveira, solicitando ao Chefe do Govêrno que nada delibere sôbre a construção da Usina, antes que os Governos de São Paulo e do Estado do Rio concordem sôbre a oportunidade da iniciativa.

AÇÃO DE GRAÇAS

O expediente de ontem foi totalmente dedicado ao Dia de Ação de Graças. Falaram, em nome das suas respectivas bancadas, os seguintes deputados: Bezerra de Menezes (P. R.), Daso Coimbra (P. T. B.), Dail de Almeida (P. D. C., José Bernardo (P. T. B.), Hailton Xavier (P. S. D.) e Serpa de Carvalho (U. D. N.).

Antes de ter início a ordem do dia, na qual não houve número para as deliberações, o sr. Serpa de Carvalho solicitou providências do Secretário de Segurança no sentido de apurar responsabilidade na delegacia de Meriti, onde o cidadão Manoel Pascoal de Faria teria sido morto por espancamento.

DELEGAÇÃO

São os seguintes os deputados que integrarão a delegação que embarcará, hoje para São Paulo, onde debaterão com os seus colegas paulistas o problema da construção da usina de Caraguatatuba: Moacir Azevedo, Adolfo Oliveira, Osvaldo Gomes, Vasconcelos Tôrres, Hamilton Xavier, Luiz Guimarães, Serpa de Carvalho, Edgard Pôrto, Jaime Bitencourt e Câmara Tôrres, Viajarão, também em companhia da delegação, o ministro Edgard Teixeira Leite e os srs. Armando Ferraz e Benigno Fernandes.

NUMEROSAS PERSONALIDADES NAS EXEQUIAS DO PORTEIRO

PARIS 28 (FP) — O Embaixador do Brasil na França, sr. Alves de Sousa, o ex-embaixador brasileiro Castelo Branco Clark, substituto do embaixador Souza Dantas, o professor Paulo Carneiro, Presidente da delegação do Brasil junto à UNESCO, o pessoal da Embaixada e do Consulado, os Subdiretores do Escritório do Brasil, o representante da Casa da América Latina e numerosas personalidades da colônia brasileira assistiram na tarde de ontem aos funerais do sr. Manuel Dantas, falecido depois de ter assegurado, durante 40 anos, aproximadamente, as funções de porteiro da Embaixada do Brasil. A Embaixada brasileira enviará magnífica coroa de flores.

T. W. SLOPER VÊM AO RIO

GENEBRA, 28 (FP) — O sr. T. W. Sloper, delegado da Cruz Vermelha Brasileira na Europa e membro da Comissão Permanente da Cruz Vermelha Internacional, deixou esta cidade hoje à tarde com destino ao Rio de Janeiro.

O sr. Sloper vai à capital brasileira a fim de examinar com a Cruz Vermelha Brasileira as medidas preliminares requeridas pela 25ª. sessão do Conselho dos Governadores da Liga das Sociedades da Cruz Vermelha que se realizará no Rio de Janeiro, em 1959. A 24.ª sessão do Conselho dos Governadores teve lugar recentemente em Nova Delhi e, como se sabe, aceitou por unanimidade o convite da Cruz Vermelha Brasileira para dentro de dois anos reunir-se na capital do Brasil.

TESOURO DE JUAN PERÓN

BUENOS AIRES, 28 (UP) — O tesouro do ex-Presidente Juan D. Perón, consistente de joias, objetos de marfim, barras de ouro e objetos de colecionadores ficaram, ontem, em exibição como prelúdio do leilão público, quando serão vendidos. O leilão, que durará 10 dias, começará a 9 de dezembro.

O Tesouro foi dividido em 452 lotes, cada um dos quais requer uma oferta mínima de 25.000 pêsos. Se todos os lotes forem vendidos ao prêço mínimo assinalado, a coleção pode alcançar uma arrecadação de 11.300.000 pêsos, isto é, o equivalente de 672.000 dólares ao câmbio oficial. Não obstante acredita-se que a soma será muito maior.

A coleção foi expropriada em consequência da revolução de setembro de 1955 que expulsou Perón do Poder. Também foram confiscados automóveis e outros pertences que alcançaram a milhões de pesos nos leilões.

A. BALEEIRO

Faz pazes com Lacerda

ESTUDOS PARA CORRIGIR A BANDEIRA

O deputado Carlos Albuquerque encaminhou ontem à Mesa da Câmara requerimento solicitando sejam entabulados entendimentos com o Senado para constituição de uma Comissão Mista, a fim de proceder a estudo sôbre os símbolos nacionais.

O objetivo da providência é corrigir as nossas bandeiras dos graves e numerosos erros que lhes desvirtuam a tradição histórica e a correção heráldica, segundo pronunciamento do sr. Carlos Albuquerque.

INTEGRA DO REQUERIMENTO

E' a seguinte a integra do requerimento do sr. Carlos Albuquerque, entregue ontem à Mesa da Câmara:

"Senhor Presidente: Considerando que, desde à proclamação da República, até hoje, várias tentativas têm sido feitas visando corrigir os nossos simbolos nacionais dos graves e numerosos erros que lhes desvirtuam a tradição histórica e a correção heráldica;

"Considerando que a composição estática da bandeira nacional fixando o número de estrêlas (vinte e uma) e cada estrêla a determinada unidade federada gerou a injustiça e o absurdo de não figurarem no lábaro sagrado os Territórios Federais;

"Considerando que essa injustiça e êsse êrro serão infinitamente agravados se deixarmos a Capital Federal excluída da bandeira, quando a sede do Govêrno transferir-se para Brasília;

"Considerando que a mudança da Capital além da questão de Brasília suscitará o de saber-se como ficará representado na bandeira o atual "município neutro";

"Considerando que é da maior prudência proceder-se a um estudo sereno, amplo e profundo de tão palpitante questão de modo a dar-lhe solução justa, sábia e oportuna;

"Requeiro, com fundamento no art. 33, do Regimento Interno da Câmara dos Deputados, que, depois dos entendimentos com o Senado, a Mesa constitua uma Comissão Mista de Deputados e Senadores para proceder a estudos sôbre os símbolos nacionais (Art. 195, da Constituição Federal), devendo apresentar à consideração do Congresso Nacional, os resultados dos seus trabalhos, improrrogàvelmente, até 30 de abril de 1958".

FOGUETES BALÍSTICOS

WASHINGTON, 28 (FP) — O Secretário da Defesa, sr. Mcelroy, declarou, perante a comissão senatorial do estado de preparo, que estacionaria na Inglaterra, dentro de um ano, uma bateria de foguetes balísticos de raio intermediário de ação.

Por motivos de segurança, Mcelroy não quis divulgar os efetivos dessa unidade (IRBM). Os "IRBM" das bases da Inglaterra e, eventualmente, da Europa Continental, quando forem concluídos "os acordos apropriados" cor os países interessados (igualmente mencionados por Mcelroy), têm alcance compreendido entre 3.500 e 5.000 quilômetro e capacidade nuclear.

No espírito dos dirigentes norte-americanos, o tiro dêsses foguetes, no caso de ataque maior soviético, permitiria atingir qualquer ponto do território da União Soviética.

LEALDADE DOS BEDUINOS A HUSSEIN

AMAN, Jordânia, 28 (UP) — O rei Hussein recebeu reiteração de lealdade a seu govêrno por parte dos xeques beduinos da aldeia de Shuna. Os membros da tribu, armados, montaram guarda em tôrno de uma tenda aberta na aldeia, às margens do Mar Morto, onde o jovem monarca se reuniu com os xeques. Os membros da tribu deram gritos de «Viva Hussein!»

Depois de uma festa árabe realizada em forma tradicional, com cordeiros assados cômidos com as mãos, os chefes locais proclamaram sua lealdade a Hussein e sua luta contra o comunismo e Israel.

ADVERTÊNCIA DE BITAR

DAMASCO, 28 (UP) — O Ministro do Exterior, sr. Salah Bitar, disse hoje que a Síria [illegible] todo ataque contra a Jordânia como um ataque contra seu próprio território. Numa declaração oficial, o chanceler Bitar prometeu a ajuda síria à Jordânia «no caso de qualquer agressão estrangeira».

Suas declarações se publicaram depois das notícias do aumento da tensão entre a Jordânia e Israel.

MUDANÇA DE ATITUDE

CAIRO, 28 (UP) — A imprensa egípcia, que até a semana passada atacava intensamente o Govêrno da Jordânia, acorre hoje em defesa dêsse país, em seus editoriais, fazendo-se eco de uma declaração anterior do Govêrno do Cairo no sentido de que um ataque contra a Jordânia será considerado um ataque ao Egito.

O jornal «Al Shaab» diz que «apesar da luta contra os elementos traidores, oportunistas e reacionários, os povos árabes, frente a severas provas ou a alguma calamidade que os ameaçam, esquecem tôdas essas pequenas divergências para levantar-se como um só homem contra o perigo que os ameaça».

«Al Gomhuria» diz:

«Defenderemos a Jordânia tal como todos os outros países árabes defenderam o Egito e todos os árabes defendem hoje a Síria».

Votadas as emendas do projeto do rádio

Plenário do SENADO

Terminou ontem a votação das emendas restantes ao substitutivo Cunha Melo sôbre a rádiodifusão, caracterizando-se a votação pela atitude de compreensão e imparcialidade com que a Maioria atendeu apelos da Oposição, aprovando diversas emendas, três das quais de grande importância e tôdas no sentido de assegurar a mais ampla liberdade ao rádio, restringindo ao mínimo sua dependência ao Govêrno.

Por outro lado, os debates atingiram violência rara naquela Casa, ao se verificar longa discussão entre os srs. Mem de Sá e Domingos Velasco havendo êste último sido acusado pelo primeiro de trilhar o caminho que conduz à mais total servidão e de compactuar com a violência que esmaga as liberdades do homem, tal como ocorre na Rússia e seus satélites.

EMENDAS APROVADAS

Das emendas aprovadas três merecem destaque: as de ns. 12, 22 e 38. A primeira, substituiu a expressão "desrespeitoso" contida na letra "G" do item II do art. 31 pela expressão "manifesto achincalhe". A segunda, além de atenuar bastante as penalidades a que se sujeitarão as emissoras por infração às determinações contidas na lei, estabelece que a cassação da concessão só poderá verificar-se no caso de reincidência. Finalmente, a terceira estabelece penalidades para a autoridade que impedir ou embaraçar a livre manifestação do pensamento por meio do rádio ou da televisão.

Inflexível foi a Maioria, no entanto ao rejeitar a emenda de n. 16, como as três já citadas de autoria do sr. Mem de Sá, que tratava da responsabilidade penal das emissoras por infração cometida por terceiros, deixando o sr. Cunha Melo de atender aos apelos feitos pelos srs. Mem de Sá. Demonstrou o líder da aMioria que a emenda redundaria em graves prejuízos para o próprio país e era inútil, pois as garantias asseguradas à liberdade são as mais amplas possíveis atingindo mesmo a redundância.

COMUNISMO

O sr. Domingos Velasco, encaminhando a votação da emenda de n. 16 declarou-se desinteressado do assunto, uma vez que não se visava defender a liberdade do rádio. O rádio só seria livre se constituisse monopólio do Estado. Daí, investiu o representante socialista contra a imprensa e o rádio, dizendo não haver liberdade alguma nesses meios de comunicação, todos escravizados à vontade do capitalismo, especialmente dos trustes.

Os que diziam estar defendendo a liberdade do rádio, continuou, estavam apenas defendendo um liberalismo desde muito ultrapassado, uma liberdade de "perfumaria", de "canela de arroz-doce". A esta altura, o sr. Mem de Sá, que era evidentemente o visado pelo orador, reptou o sr. Velasco a informar se o regime por êle considerado ideal era o da Rússia.

PREFERE RUSSIA

Deixando de responder às repetidas indagações do sr. Mem de Sá, o sr. Domingos Velasco terminou por dizer que prefere o regime soviético, onde não se pode atacar o Estado, mas se pode acusar os trustes, ao vigorante no Brasil, onde se pode atacar o Govêrno mas não se pode criticar os trustes.

Iniciou o sr. Velasco suas considerações com uma citação de Lacordaire ("entre o forte e o fraco a liberdade é que escraviza e a lei é que salva"), para logo invectivar contra o rádio e a imprensa não só do Brasil como de todos os países tidos como democráticos, que apontou como totalmente vendidos aos trustes.

Indo à tribuna três vêzes seguidas para explicação pessoal, o sr. Mem de Sá rebateu com ardor, as acusações do sr. Domingos Velasco, apontando-o como partidário da "servidão total" e acusando-o de compactuar com a violência que esmaga a liberdade e aniquila a dignidade humana, tal como se dá na Rússia e seus satélites, do que o massacre da Hungria foi um dos mais recentes exemplos.

Defendendo a liberdade e a dignidade da pessoa humana e não admitindo a "dignidade por decreto" o sr. Mem e Sá defendeu a liberdade econômica considerando-a tão indispensável como as demais. Fêz, então o representante gaúcho um paralelo entre os países acusados pelo senador socialista e os da Cortina-de-Ferro.

ABERTURA

A hora em que devia ter início a sessão não haviam chegado ainda os membros que compõem a Mesa Diretora razão pela qual a sessão foi aberta pelo sr. Matias Olímpio, o senador mais velho que se achava presente, tendo como secretários os srs. Paulo Fernandes, Juraci Magalhães, Ezequias da Rocha, Novais Filho e Sá Tinoco. Só mais tarde é que surgiu o sr. Apolônio Sales, vice-presidente, tomando então, assento à Mesa.

Os primeiros oradores foram os srs. Fernandes Távora e Gilberto Marinho discursando sôbre a passagem do Dia Nacional de Ação de Graças. Em explicação pessoal, o sr. Gilberto Marinho leu, pouco depois, carta em que o general Juarez Távora solicitou sua inscrição no Partido Democrata Cristão ao sr. Hildebrando Leal afirmando que não deixaria, no entanto, a presidência da Frente de Renovação Nacional.

NECROLÓGIO

O sr. Atílio Vivacqua fêz o necrológio do ex-deputado e ex-senador pelo Espírito Santo, sr. Abner Mourão, agora falecido, solicitando o registro de um voto de pesar nos Anais. O orador foi apoiado em apartes dados pelos srs. Filinto Muller (PSD) Cunha Melo (PTB) e Novais Filho (PL). A seguir, o sr. Paulo Fernandes aludiu ao centenário do cel. Francisco Guimarães, que transcorrerá no próximo dia 3 de dezembro, fazendo um apêlo ao Govêrno do Estado do Rio no sentido de que a data seja condignamente comemorada, dando-se inclusive o nome do ex-governador fluminense a uma das ruas de Niterói.

O sr. Othon Mader (UDN — Paraná) voltou a falar sôbre o Sudoeste do Paraná, desta vez para elogiar a decisão tomada pelo Presidente da República que, segundo anunciou o Presidente do INIC, determinou a desapropriação das terras em litígio, visando pôr um fim à situação de anormalidade que vem caracterizando aquela região do país desde alguns anos.

ESCRITORIO COMERCIAL

O sr. Lima Teixeira (PTB — Bahia) comentou o relatório apresentado ao Govêrno brasileiro e referente à participação do Brasil na feira de produtos alimentícios de Colônia, conhecida pela sigla de ANUGA, louvando e aplaudindo o trabalho ali realizado pelo sr. Helvídio Martins, chefe do escritório comercial do Brasil em Bonn.

Prolongando-se na demonstração dos excelentes resultados já alcançados pelo atual chefe daquêle Escritório Comercial, propiciando a realização de bons negócios para o Brasil, o orador foi aparteado pelos srs. Filinto Muller, Atílio Vivacqua, Gilberto Marinho, Primio Beck e Mem de Sá, todos manifestando sua solidariedade aos comentários feitos pelo sr. Lima Teixeira, que novamente defendeu a reestruturação dos Escritórios Comerciais, a fim de que os mesmos possam realmente prestar excelentes serviços ao Brasil.

PRORROGAÇÃO DE MANDATOS

O sr. Domingos Velasco leu decisão da Comissão Executiva do PSB reiterando sua condenação à emenda constitucional que visa obter a prorrogação dos atuais mandatos de deputados e senadores, providência apontada como uma "usurpação dos direitos do povo de eleger seus representantes".

Conforme antecipamos ontem, o sr. Filinto Muller requereu urgência para o projeto da Câmara que prorroga a atual lei do inquilinato.

Aprovadas emendas à emissão interna

Comissões da CÂMARA

A Comissão de Justiça da Câmara aprovou tôdas as emendas do Senado ao projeto dispondo sôbre a emissão de títulos de letras do Tesouro, inclusive a que eleva, de 15 para 30 bilhões de cruzeiros, o valor dos referidos títulos.

Prevaleceu o parecer do deputado Martins Rodrigues, caindo o voto em separado do sr. Rondon Pacheco, que julgou injurídica a emenda elevando o valor total da emissão, e inconstitucional a que dispõe sôbre a cláusula de desvalorização.

PLANO DE CARVÃO NACIONAL

Examinou a Comissão de Economia o parecer do deputado Leoberto Leal, ao projeto oriundo de Mensagem, prorrogando a vigência da lei que aprova o Plano de Carvão Nacional.

O parecer do representante pessedista foi aprovado pelo órgão técnico, com emenda. Relatou ainda o deputado Leoberto Leal, na Comissão de Justiça, as emendas do Senado ao projeto dispondo sôbre o Fundo de Marinha Mercante.

A Comissão de Segurança aprovou parecer do sr. Joaquim Rondon, favorável ao projeto dispondo sôbre promoção de oficiais da reserva, membros do Magistério, até o pôsto de Coronel.

OUTRAS COMISSÕES

Reuniram-se ainda, as Comissão de Finanças e de Relações Exteriores, deliberando ambas sôbre matéria de rotina.

Oposição municipal voltou ao Plenário

CÂMARA dos Vereadores

A bancada da Oposição voltou ontem ao plenário, conforme prometera, depois de aprovado o projeto de lei oriundo da Mensagem 53, tendo seu lider, o sr. Gladstone Chaves de Melo, declarado que a ausência foi, apenas, para não coonestar tudo que ali se estava realizando.

O sr. Salomão Filho respondeu, dizendo que, com a volta da Oposição, voltaram também os insultos, mas que êstes, doravante, seriam respondidos no mesmo diapasão, estando a Maioria no firme propósito de não deixar mais ofensa sem ofensa.

AS SESSÕES

A sessão matutina não se realizou por faltar número para a abertura dos trabalhos. A da tarde teve, apenas realização parcial pois foi levantada em homenagem ao Dia de Ação de Graças, a quem foi dedicado todo o Expediente. Falaram sôbre o assunto os srs. Frederico Trota, Aníbal Espinheira, Sandra Cavalcanti, Indio do Brasil e Dulce Magalhães esta última como autora do requerimento da homenagem.

O sr. Frederico Trota congratulou-se com o secretário de Educação pela suspensão dos exames finais à promoção de série no curso primário das escolas municipais.

De acôrdo com requerimento do sr. Couto de Souza, a Câmara fêz entrega, ontem à tarde, de uma taça e uma medalha de ouro ao atleta José Teles da Conceição, do Flamengo, pela sua vitória como recordista nos cem metros rasos ocorrida em São Paulo, recentemente.

Recebido no salão contiguo ao do gabinete do presidente o atleta foi saudado pelo sr. Couto de Sousa, falando, ainda, o sr. Geraldo Moreira e o jornalista Moreira Bastos. Respondeu José Teles da Conceição, agradecendo a manifestação. A taça e a medalha foram entregues pela vereadora Sandra Cavalcanti.

FORNECÍAMOS SUBSÍDIO A IMPORTAÇÕES

'Revista Econômica Nacional' consultada já em 62 países

Já está circulando em 62 países a revista "Conjuntura Econômica", publicação especializada brasileira que comemora, êste mês, o seu décimo aniversário.

A revista que se iniciou como algo novo em matéria de divulgação científica, transformou-se ràpidamente num dos mais abalizados barômetros econômicos do país e fornece hoje, mensalmente, um acêrvo de 116 índices nacionais e estaduais aos seus leitores, além de uma série de trabalhos da melhor qualidade sôbre os mais variados aspectos da atividade produtiva do Brasil.

HISTÓRICO DE "CONJUNTURA"

Seu primeiro diretor foi Richard Lewinsohn, economista polonês conhecido mundialmente, especialmente através de seu famoso livro "Trustes e Cartéis". Lewinsohn, que também é homem de imprensa, exerce suas atividades de economista na França hoje em dia, como funcionário do Govêrno francês, e é o atual correspondente da "Conjuntura Econômica" na Europa.

O pôsto de redator-chefe da revista tem sido ocupado por diversos economistas de valor. O primeiro a desencumbir-se da missão foi Américo Barbosa de Oliveira. Sucedeu-o J. Soares Pereira. Veio depois Pompeu Accioly Borges. Atualmente, o redator-chefe é Denio Nogueira.

"Conjuntura Econômica" não surgiu como mais uma revista especializada. Ela representou um passo novo no terreno das publicações e iniciativas econômicas, ao ligar a atividade editorial à pesquisa e ao estudo, realizando trabalhos de levantamento e análise de dados com sua própria equipe.

INDICES E SEÇÕES

A revista possui, hoje, uma seção especializada que elabora os índices econômicos, do D. Federal, de São Paulo, Rio Grande do Sul e Minas Gerais, inclusive os custos de vida, que são os mais utilizados no exame e solução das questões salariais. Outras seções especializadas são a de Economia Agrícola, a de Economia Monetária e Bancária, a de Produção Industrial, a de Comércio Exterior, a de Transportes Público, etc.

"Conjuntura", que é publicada pela Fundação Getúlio Vargas, mantém uma equipe permanente que realiza o exame dos balanços das sociedades anônimas. A Conjuntura social, antes englobada na matéria normal da revista, constitui presentemente uma seção especial a cargo do economista Thomaz Pompeu Accioly Borges. A seção divulga, mensalmente, numerosos índices sociais, relativos a empregos, natalidade, condições sanitárias, demografia, etc.

Geralmente, na parte final da revista, à margem das seções habituais, é incluído um trabalho especial de pesquisa sôbre problemas macro-econômicos.

"Conjuntura Econômica" é hoje dirigida pelo sr. José Garrido Torres, presidente do Conselho Nacional de Economia que sucedeu a Lewinsohn. A publicação constitui segundo as opiniões unânimes, uma fonte de consulta obrigatória para todos os estudiosos e interessados nos problemas econômicos e sociais do país. Sua utilidade e importância ultrapassam as fronteiras do país, especialmente a partir de 1954, quando passou a editar uma versão em língua inglêsa.

Banco Econômico da Bahia S.A.
FUNDADO EM 1834
O mais antigo estabelecimento de crédito do País.
SUCURSAL — RIO:
ASSEMBLEIA, 83
Telefone: 52-8179

Inicia a produção primeiro grupo da Fábr. de Álcalis

— "Tenho a honra de comunicar que estão em curso os testes finais para início de produção do primeiro grupo industrial da Fábrica de Álcalis, em Cabo Frio" — declarou, ontem, em telegrama ao Presidente da República, o general Alfredo Bruno Martins, Presidente da Companhia Nacional de Álcalis.

"Êste acontecimento — diz o general Martins — é de grande significação para a economia brasileira, à qual V. Exa. vem dedicando a maior atenção e o mais decidido esfôrço, com o objetivo patriótico de propiciar ao Brasil futuro isento de percalços".

APOIO DE JK

Diz ainda o telegrama dirigido ao presidente Juscelino Kubitschek:

"Nesta oportunidade, desejo testemunhar a V. Exa. o reconhecimento e os agradecimentos da Diretoria e dos empregados da Companhia Nacional de Álcalis pelo apoio decisivo e ininterrupto que, desde o início de seu Govêrno, vem dispensando à implantação pioneira da indústria alcalina em nossa pátria. A atividade atual da Fábrica de Cabo Frio é o coroamento de uma longa e áspera luta visando a libertar o Brasil da importação dos álcalis, batalha que se desenrola há mais de 10 anos e cuja vitória final vem demonstrar que o nosso país já atingiu um grau de maturidade política, econômica e técnica que ninguém, conscientemente poderá hoje pôr em dúvida".

ECONOMIA DE DIVISAS

"Ressalvo que além de tôdas as vantagens advindas da indústria alcalina, a Fábrica da CNA propiciará ao país substancial economia de divisas que poderá ser empregada em futuro próximo, em outras iniciativas igualmente necessárias e urgentes, tôdas visando à nossa independência econômica. Ao transmitir a V. Exa. êstes fatos auspiciosos, estou certo de que o eminente Chefe da Nação considerará recompensados os estímulos e esforços que dispensou a esta Companhia no sentido de apressar o início da produção da Fábrica de Cabo Frio. Apresento a V. Exa. os meus respeitosos cumprimentos. General Alfredo Bruno Gomes Martins — Presidente".

Elevação dos ágios mínimos reduziu os desnivelamentos

— Encaramos com sérias reservas quaisquer sugestões apressadas que, direta ou indiretamente, atuem no sentido de se voltar ao processo de subsídio violento às importações de países de moeda inconversível. Sob certos aspectos, os esforços do Brasil no sentido de expandir seu intercâmbio comercial têm ido mais longe do que se pensa — afirmou ontem o sr. Casemiro Ribeiro, membro do Conselho da Política Aduaneira.

— Tinhamos, até agora, — acrescentou — fornecido o mecanismo de subsídio às exportações dos países de moeda inconversível com o Brasil, aumentando a capacidade competitiva de suas indústrias no mercado brasileiro, através de nosso sistema cambial, que possibilita a ocorrência de desnivelamentos de taxas de câmbio".

SÉRIO EQUÍVOCO

O sr. Casemiro Ribeiro afirmou que apenas estava repetindo o que já dissera na última reunião do Conselho da Política Aduaneira, em resposta aos conceitos emitidos pelos conselheiros Larivoir Estêves e Silvio de Almeida Prado.

Aquêles conselheiros, em sessão do CPA manifestaram a opinião de que à nova legislação alfandegária cabe a principal responsabilidade pela elevação da cotação do dólar no mercado cambial de taxa livre. O aumento dos custos de importação de certas mercadorias procedentes de países com os quais mantemos acordos bilaterais de pagamentos, bem como certa tendência que se vem verificando para a redução do nosso intercâmbio com essas nações foram apresentadas pelos conselheiros como consequências da nova Lei de Tarifas.

A respeito, declarou o sr. Casemiro Ribeiro que considera um sério equívoco se afirmar que a atual legislação contém "grave êrro ou incoerência, mesmo", ao fixar o princípio do monopólio cambial pelo Estado e admitir ao mesmo tempo a existência de um mercado de livre "sem se atribuir parte pelo menos da receita de divisas a êsse mercado".

— Ora — prossegue o sr. Casemiro Ribeiro — não existe, na legislação vigente impedimento a que a autoridade cambial venda no mercado de taxa livre divisas obtidas no mercado oficial. Como norma geral, tem sido mantido o princípio da separação dos dois mercados cambiais, na forma das disposições legais vigentes, orientação julgada a mais consentânea com os interêsses do país. Isso não significa, todavia, que a lei obrigue a autoridade cambial a abster-se de operar no mercado cambial de taxa livre, política de compartimentos absolutamente estanques, o que poderia, em certas circunstâncias, gerar distorções inconvenientes. Mais de uma vez, depois de sancionada a Lei 1.807, de 7 de janeiro de 1953, que instituiu o mercado cambial de taxa livre, teve a autoridade executiva oportunidade de estabelecer comunicação entre êsse mercado e o oficial, em caráter de exceção e com o objetivo de impedir desequilíbrios inconvenientes.

"Não resta dúvida de que a Lei n. 3.244, de 14 de agôsto último que instituiu as novas tarifas alfandegárias — negou o sr. Casemiro Ribeiro — introduziu modificações na legislação de câmbio e comércio exterior, cuja tendência é a de influenciar direta e indiretamente o mercado cambial de taxa livre. Tais modificações trazidas pela nova lei representam um progresso apreciável no sentido da simplificação do sistema de contrôles vigente e não terão, a nosso ver, efeitos sôbre o mercado de câmbio de taxa livre que possam atuar no sentido de um sério desequilíbrio e muito menos que possam impedir a autoridade executiva de exercer a necessária ação corretiva quando isso for preciso".

"Quanto à elevação dos custos de importação de certos produtos procedentes de países com os quais mantemos acordos bilaterais de pagamentos, bem como à tendência para redução de nosso intercâmbio com alguns dêles, em face da elevação dos ágios mínimos impostos nos leilões cambiais, disse o sr. Casemiro Ribeiro que "também nesse caso não se pode imputar simplesmente o fato à nova lei de tarifas".

— "Sôbre esta matéria — aduziu — a lei dispõe apenas em têrmos gerais, no seu art. 53, segundo o qual "enquanto existir o regime de licitação cambial, só será admitido o ágio mínimo para leilão de moedas inconversíveis, calculado na base de uma percentagem do custo médio total de conversibilidade livre ou limitada.

"Fica, pois, a cargo da autoridade cambial, no caso o Conselho da Superintendência da Moeda e do Crédito escolher a base percentual em que será fixado o ágio mínimo para os leilões de moeda estrangeira inconversível, o que se recomenda inteiramente, pois seria inconveniente que se fixasse em lei, arbitràriamente, essa percentagem, cuja determinação só pode ser devidamente precisada pela autoridade executiva que a acompanha e controla a evolução do mercado cambial e das transações econômicas com o exterior".

Após a instituição do sistema de leilões cambiais no país, os acordos bilaterais de pagamento, até então negociados em regime de taxa cambial fixa e nivelada para tôdas as moedas estrangeiras, passaram a apresentar graves distorções em suas execuções, pela ocorrência de sérios desnivelamentos entre as taxas de câmbio para as moedas conversíveis ou de conversibilidade limitada e as taxas cambiais para as moedas dêsses convênios — acentuou o sr. Casemiro, para prosseguir:

Tais diferenças de taxas propiciaram abusos no nosso comércio com países de moeda inconversível em detrimento dos interêsses do Brasil: permitiram aos comerciantes estrangeiros reexportar nossos produtos e aumentar os preços em moeda estrangeira dos que vendiam ao nosso país, além de outros artifícios que não cabe aqui detalhar. Para evitar a ocorrência de tais abusos, o Conselho da SUMOC determinou a elevação dos ágios mínimos nos leilões de moedas inconversíveis, o que veio reduzir significativamente os desnivelamentos que se registravam entre as taxas cambiais para as referidas moedas e para as moedas conversíveis".

MAIOR CUSTO NAS IMPORTAÇÕES

— O fato de que algumas mercadorias estrangeiras — continua o sr. Casemiro Ribeiro — tiveram, em consequências, seus custos em cruzeiros elevados, pela retirada do subsídio que se concedia às mesmas, através das diferenciais de taxa de câmbio, não deve ser considerado isoladamente, como o fêz o Conselheiro Larivoir Estêves. Deve-se confrontá-lo com as vantagens obtidas mediante a eliminação dos abusos mencionados e a orientação oficial geral, que foi seguida no mesmo período e a partir de julho de 1956, no sentido de favorecer uma baixa generalizada nos ágios cambiais.

A TAXA DE CÂMBIO DA CATEGORIA

"Também não deve ser analisado isoladamente o fato de que a salutar fusão de categorias cambiais de importação determinada pela nova Lei de Tarifas Aduaneiras, resultou numa nova taxa de câmbio para a nova "categoria geral" superior à que vinha sendo registrada pela antiga primeira categoria", nos últimos meses que precederam à mudança do sistema. E' preciso considerar, também, a larga pauta de mercadoria de importação cuja taxa cambial foi reduzida.

— Vale lembrar ainda — finalizou — que no primeiro semestre de 1956, antes de iniciar-se a política de rebaixamento dos ágios cambiais, o ágio médio na primeira categoria cambial, para os dólares livres licitados em tôdas as Bôlsas foi de Cr$ 87,50, e para a área de conversibilidade limitada, Cr$ 75,13, ou seja, muito superior ao ágio médio que vem sendo registrado para a categoria geral de importação no atual regime cambial, o qual não atinge Cr$ 70."

Panorama Econômico — NO BRASIL E NO MUNDO

Otimismo

Não há de fato nenhuma razão para se julgar com pessimismo a situação atual da economia brasileira. Pensando bem, poderíamos encarar com otimismo o que está sendo feito e o que nos espera no futuro. O que há de mal é a própria estrutura do país. Portanto, se considerarmos que a administração atual, como as duas anteriores, o que tem feito é exatamente enfrentar êsse problema de frente, ou séja mudar essa estrutura, só podemos encarar com otimismo o futuro.

Parece sofisma, mas não é. Observemos que o Brasil era e é ainda um país de baixa renda, de escassa mão de obra capacitada, com uma economia de base agrária e extrativa voltada para a exportação. Um país com uma população crescente, de baixo consumo e portanto com enorme necessidade de aumentá-lo. Com uma exportação de matérias-primas baratas que não rendia o suficiente para importar para o consumo e para ativar o desenvolvimento econômico. Um país com uma indústria incipiente para suprir aquelas necessidades de importação e criar bases próprias de desenvolvimento. Qual o futuro de um país nessas condições? O empobrecimento progressivo da maioria, com o acirramento da luta de classes, e a expectativa da convulsão social.

Agora vejamos o que têm feito os governos anteriores e o atual. Primeiro, ao tempo de Vargas, criou-se Volta Redonda que é bem um marco da história econômica do Brasil. Houve pessimismo na época, agora não há mais. Pouco depois experimentou-se o planejamento econômico com o Plano Salte no Govêrno Dutra. Duas medidas pioneiras e audaciosas. Muitas criticas, depois aceitação. Enquanto isso, criaram-se hidrelétricas, fabricava-se aço. Surgiu uma grande indústria mecânica. E muitas outras realizações corajosas que culminaram com a criação da Petrobrás. Na atual administração, tivemos como medida básica o Plano de Desenvolvimento Econômico, já mais amplo, com fixação de metas que abrangem pràticamente todos os setores da atividade nacional. Mais aço, mais petróleo (meta quase alcançada dois anos e meio antes do término), reerguimento do sistema de transporte, mais trigo, mais energia elétrica. A indústria de veículos, de álcalis, de geradores, de máquinas motrizes. A realidade de uma indústria pesada. Enfim, um largo passo na modificação da estrutura tradicional atrasada do Brasil, que é o único motivo de pessimismo em nosso país.

Mais tudo. Inclusive mais dificuldades. E daí? É acaso possível desenvolver um país sem dificuldades? Quanto maior e mais rico e mais forte, mais responsabilidades e mais dificuldades. Haja vista os Estados Unidos agora, para acompanhar o avanço científico soviético. Que esfôrço. Quantos obstáculos a vencer. Até mesmo mexer um pouco na sua estrutura talvez seja necessário.

D. C.

Geradores para municípios paulistas

Um certificado de prioridade cambial para a importação de 80 geradores, num total superior a US- 500 mil, foi aprovado pela SUMOC, em favor do Departamento de Águas e Energia Elétrica do Estado de São Paulo. Os geradores se destinam à instalação de luz elétrica para mais de cinquenta municípios paulistas.

Amianto, chumbo e alumínio: isenção

A isenção de direitos alfandegários para a importação de amianto que se destine a complementar a produção nacional foi aprovada pelo Conselho da Política Aduaneira, nos têrmos da nota 39 da Lei de Tarifas.

A redução das tarifas para a importação de chumbo e alumínio está sendo estudada pelo CPA e deverá ser objeto de deliberação na próxima semana.

Como já se encontram nas Alfandegas algumas partidas desses produtos, cujo desembaraço depende de deliberação do Conselho da Política Aduaneira, a Secretaria Técnica do CPA foi autorizada a iniciar o exame dos casos já apresentados ao Conselho.

Setenta produtos agrícolas exportáveis

O Brasil tem hoje 70 produtos agrícolas exportáveis em pauta, devidamente padronizados e classificados, aos quais em breve se juntarão o rami e a soja, que já contribuem com parcelas consideráveis no conjunto de nossas exportações — declarou à imprensa o sr. José Schmidt Braz, Diretor do Serviço de Economia Rural.

— Juntamente com a CACEX e as Alfândegas — acrescentou o Diretor do S. E. R. — o Serviço constitui hoje o triângulo sôbre o qual repousa a eficácia do intercâmbio do comércio brasileiro com o exterior. Dependem de seus certificados de garantia, qualidades e características, todos os produtos a exportar, e sem êles as Alfândegas não permitem os embarques.

— Com a aprovação do Orçamento do Ministério da Agricultura pela Câmara dos Deputados, o Serviço de Economia Rural, do Ministério da Agricultura, contará no próximo ano com maiores dotações, podendo assim executar os seus programas. Responsável pelo comportamento do balanço de pagamentos do Brasil, pois padroniza e classifica todos os produtos agropecuários, matérias primas, subprodutos e resíduos de valor econômico destinados à exportação, o S. E. R. vinha lutando com extremas dificuldades para dar cumprimento à sua missão — acrescentou o sr. Schmidt Braz, para concluir: «Um dos maiores problemas do S. E. R. consistia na falta de meios de transporte para seus fiscais, obrigados a deslocamentos constantes para atender aos variados problemas do comércio exportador do país. É absolutamente impossível para os técnicos executarem, a pé, os serviços que lhes competem, frequentemente, com intervalo de horário mínimo, em navios atracados em armazéns que distam quilômetros uns dos outros, como ocorre nos portos do Rio de Janeiro, Santos, Pôrto Alegre, Salvador, Ilhéus, Recife e Fortaleza, para só falar nos maiores».

Dia do café na Argentina

BUENOS AIRES, 28 (United Press) - A Câmara Argentina de Café por ocasião de seu 29.º aniversário de fundação, realizará amanhã o Dia do Café.

Entre os atos programados figura um banquete a bordo da lancha "Rio Jachal", da Frota Mercante do Estado com a presença dos Ministros da Fazenda e do Comércio e Indústria, dos respectivos Subsecretários, do Embaixador do Brasil e do Presidente do Gerente do Banco Central.

Sardinha: 24 mil toneladas

No quadro da produção de conserva, salga e óleo de peixe, a sardinha apresenta o maior volume e o maior valor.

Em 1955 êsse produto figurou com os seguintes índices: sardinha em conserva, 14.951 toneladas, no valor de Cr$ .... 351.105 mil; sardinha em conserva (óleo), 17.655 quilos, no valor de Cr$ 854.183; sardinha em conserva (óleo e tomate), 123.508 quilos, no valor de Cr$ 3.111.490; sardinha em conserva (óleo e tomate, sem pele e sem espinha), 150 quilos, no valor de Cr$ 14.420; sardinha em salmoura, 184.036 quilos, no valor de Cr$ 1.607.447;; sardinha prensada, 1.673 toneladas, com o valor correspondente de Cr$ 76.488 mil; sardinha prensada e defumada, 555.788 quilos, no valor de Cr$ 4.158.990; sardinha salgada, 6.227 toneladas e Cr$ 10.958.500; e sardinha salgada (sem pele e sem espinha), 36.484 quilos e Cr$ 2.813 mil. Total: 23.771 toneladas, no valor global de Cr$ 391.139.006.

"Exposição flutuante" na A. Latina

TOQUIO, 28 (F. P.) - Será realizada no próximo outono em diferentes paíse da América Central e da América do Sul, uma exposição "Flutuante" de todos os produtos isdustriais japoneses Essa exposição será organizada a bordo de um novo navio de 10.000 toneladas, transformado em galeria flutuante, segundo projeto aprovado hoje pelo Ministério do Comércio do Japão.

O navio fará escalas nos portos do México, Panamá, Colômbia, Venezuela, Brasil, Uruguai e Argentina, entre os meses de outubro de 1958 e janeiro de 1959. recente êxito alcançado na Asia Sudeste por um navio-exposição japonês que apresentava produto de exportação.

Conversações anglo-alemãs

BONN, 28 (IF) — Chegou a esta Capital o Subsecretário do Foreign Office e Presidente da Comissão Econômica Anglo-Germânica, sir Paul Gore-Booth, para breves conversações sôbre as relações econômicas entre a Grã-Bretanha e a República Federal Alemã. As conversações de Bonn fazem parte dos preparativos para a visita do chanceler Adenauer a Londres, durante o próximo mês.

LEILÃO DE CÂMBIO

Rendeu Cr$ 32.822.900,00 o leilão de divisas de câmbio realizado ontem, na Bôlsa de Valores do Rio. O movimento de operações foi o seguinte:

ESPECIE DE DIVISAS	CAT	MONTANTE DAS DIVISAS — Ofertada	Licitadas	Sobras	ÁGIOS — Mínimo	Máximo	Total em Cruzeiros
US$ Argentina	GER	138.000	138.000	—	51,60	51,90	7.139.200,00
PRONTO	ESP	6.000	—	6.000	—	—	—
US$ Finlândia	GER	174.000	115.000	59.000	51,00	51,00	5.865.000,00
PRONTO	ESP	4.000	—	4.000	—	—	—
US$ Tchecoslováquia	GER	172.000	111.000	61.000	51,00	51,00	5.661.000,00
PRONTO	ESP	8.000	—	8.000	—	—	—
Coroas Dinamarquesas	GER	1.624.000	280.000	1.344.000	7,39	7,39	2.069.200,00
PRONTO	ESP	42.000	—	42.000	—	—	—
Coroas Suecas	GER	1.200.000	1.120.000	80.000	10,00	10,22	12.088.500,00
PRONTO	ESP	30.000	—	30.000	—	—	—

CATEGORIA GERAL	Cr$ 32.822.900,00
CATEGORIA ESPECIAL	Cr$ —
TOTAL GERAL	Cr$ 32.822.900,00

HBU HBU
Em qualquer país... em qualquer moeda...
faça seus pagamentos com rapidez e facilidade pelo serviço de
Créditos para importação
Atende ininterruptamente das 9,30 às 17 h.
BANCO HOLANDES UNIDO
Capital e Reservas - Matriz Holanda - Fls. 64.000.000,00
Imais de Cr$ 1.100.000.000,00
RIO DE JANEIRO — R. Buenos Aires, 6 a 13
SÃO PAULO — R. 15 de Novembro, 150 a 154
SANTOS — R. 15 de Novembro, 151 - 159

MERCADOS e COTAÇÕES

CAMBIO LIVRE

O mercado do câmbio livre funcionou, ontem, em condições estáveis.

BANCOS PARTICULARES

ABERTURA:

	Vend.	Comp.
Dólar	94,80	92,30
Libra	264,00	257,00
Marco	22,50	22,00
Lira	0,151	0,145
Franco suíço	22,10	21,60
Franco francês	0,224	0,217

FECHAMENTO:

	Vend.	Comp.
Dólar	93,50	91,00
Libra	260,00	253,00

Câmbio

Mercado de Câmbio Oficial funcionou ontem estável. O Banco do Brasil, para cobranças vencidas em geral, para remessas e cotas autorizadas declarou vender libras à vista para entregar pronta C-$ 52.6960 e dólares a 18.82 ... portação a Cr$ 51,4080 sôbre Londres. Aquele Banco comprava letras de exportação a 18,36 sôbre Nova York.

O Banco do Brasil afixou as seguintes taxas para saques:

A Vista	Venda Cr$	Compra Cr$
Libra	52.6960	51.4080
Dól.	18.82	18.36
Escudo	0.6607	0.6324
Marco	4,4769	4,3675
Pêso uruguaio	4,3116	4,1633
Franco belga	4,9576	4,8364
Lira	0,0300	0,0293
Florim	4,9570	4,8359
Franco francês	0,044:	0,0434
Franco suíço	4,4269	4,2834
Coroa sueca	3.6402	3.551
[illegible]	2,6139	2,55
Coroa dinamarq.	2,7499	2,6346

OURO FINO

O Banco do Brasil comprou ontem a grama de ouro fino na base de 1,000 por 1.000 em barra ou amoedado ao preço de Cr$ 20.8176.

Câmara Sindical

Médias cambiais, fixadas em 26 de novembro de 1957.

MERCADO LIVRE

America do Norte, Dólar	95,20
Alemanha Marco	22,62
Argentina, Pêso	2,60
Bélgica, Franco Belga	1,89
Canadá, Dólar	100,00
Dinamarca, Corôa	10,95
Espanha, Peseta	2,08
França, Franco	0,2258
Holanda, Florim	24,63
Inglaterra, Libra	265,46
Itália, Lira	0,1547
Portugal, Escudo	3,3460
Suécia, Coroa	17,41
Suiça, Franco	22,57

MERCADO LIVRE

América do Norte, Dólar	18,82
Alemanha, Marco	4,4786
Dinamarca, Coroa	2,7499
França, Franco	0,0445
Inglaterra, Libra	52,4371
Itália, Lira	0,0301
Suécia, Coroa	3,6402
Suiça, Franco	4,4269

MERCADO DE MOEDAS

America do Norte, Dólar	94,99
Alemanha, Marco	22,54
Argentina, Pêso	2,57
Espanha, Peseta	1,62
França, Franco	0,1927
Itália, Lira	0,1546
Portugal, Escudo	3,29
Uruguai, Pêso	19,85

Bôlsa de Valores

A Bôlsa de Valores trabalhou ontem, em condições ativas e acusou operações mais desenvolvidas nos papéis em evidência. As apólices da União ficaram estáveis e as Obrigações de Guerra acessíveis. As apólices municipais Lei 820, planos A e B regularam frouxas, as estaduais de São Paulo firmes e as de Minas estáveis. As ações de companhias estiveram em boa posição os demais papéis sem alteração, como se vê abaixo:

VENDAS REALIZADAS ONTEM

UNIÃO	CR$
233 Unif.	610,00
30 D. Emis. Nom.	610,00
100 Idem pt.	835,00
133 Idem	840,00
17 Idem	845,00
45 Idem — Emp. Ant.	805,00
5 Idem	810,00
75 D. Emis. pt. Caut.	805,00
OBRGS.:	
7 Guerra Cr 100	79,00
280 Idem Cr$ 200	158,00
125 Idem Cr$ 1.000	815,00
814 Idem	820,00
50 Idem Cr$ 5000	4.100,00
46 Idem	4.130,00
26 Idem	4.150,00
ESTADUAIS: Apls.:	
43 Minas Dec. 936	420,00
85 Minas 1934 pt. 1a. S.	85,00
20 Idem 2a. Série	83,00
100 Idem 3a Série	81,00
35 Idem	82,00
191 São Paulo	184,00
950 Idem Unificadas	620,00
5 Idem	630,00
66 Idem Uniform.	822,00
MUNIC. DO DF:	
231 Emp. Mun. Lei 82 do PLANO A	552,00
403 Idem	553,00
42 Idem do PLANO B	535,00
86 Idem	536,00
M. DOS ESTADOS:	
500 Pref. Nova Friburgo 7 por cento Cr$ 200	160,00
COMPANHIAS: Ações:	
149 Panair de Cr$ 200	190,00
2.176 Paulista E. Ferro Cr$ 200 pt	121,00
80 Transp. Com. Importadora Cr$ 100	100,00
1.500 Carioca Ind. Cr$ 100	140,00
100 Brahma Ord. Cr$ 200	555,00
1.823 Idem Pref.	541,00
200 Com. e Ind. Brasileira de Borracha DURAL de Cr$ 1000	1.100,00
30 Cigarros Souza Cruz Cr$ 1.000	1.400,00
600 F. e L. Paraná Cr$ 200	160,00
141 Mesbla Cr$ 200 pt.	190,00
200 Idem	192,00
100 Paulista de F. e Luz Cr$ 200	162,00
222 B. Mineira pt. Cr$ 1.000	1.260,00
50 Mannesmann Ord. Cr$ 1000	700,00
1 Vale R. Doce Nom. C/Div. Cr$ 1.000	2.500,00
DEBENTURES:	
350 D. Santos 7 por cento Cr$ 200	130,00
4 Petrobrás 7% Cr$ 200	106,00
10 Idem Cr$ 200	212,00
Idem Cr$ 600	424,00
112 Idem de Cr$ 1.000	530,00
ALVARÁS:	
1 Tit. do Rio de Janeiro Country Club	191.100,00

NOTA: — Na Bôlsa de ontem foram negociadas 3 Obrigações de Guerra de Cr$ 500 a Cr$ 395,00 e não a Cr$ 391,00.

Café

O mercado de café disponível funcionou, ontem, em condições firmes e com os preços em alta. Os possuidores deram ao tipo 7, a base de Cr$ 280,00 por 10 quilos e durante os trabalhos não houve vendas. (Fechou inalterado. O movimento verificado o seguinte: — Entradas 15.220 sacas, pela Estrada de Rodagem. Embarques 21.583 sacas, sendo 12.339 para a América do Norte; 7.569 para a Europa; 1.250 para a América do Sul; 300 para a Ásia e 12 para a África. Existência 994.867. Café despachado para embarques 78.558 sacas.

COTAÇÕES POR 10 QUILOS

Tipo 2	330,00
Tipo 3	320,00
Tipo 4	310,00
Tipo 5	300,00
Tipo 6	290,00
Tipo 7	280,00
Tipo 8	270,00

Licitações de câmbio na semana vindoura

A Carteira de Câmbio do Banco do Brasil, distribuiu ontem, para serem licitadas na Bôlsa de Valôres do Rio, nos dias 3, 4, 5 e 6 do corrente, as seguintes disponibilidades de câmbio:

	CATEGORIAS — Geral	Especial
3/12/1957		
US$ A. C. L.	1.018.000	32.000
US$ CHILE	58.000	2.000
US$ HUNGRIA	58.000	2.000
US$ URUGUAI	82.000	2.000
4/12/1957		
US$ NORTE-AMERICANO	1.250.000	39.000
US$ BOLIVIA	28.000	2.000
US$ ISRAEL	29.000	1.000
NS$ POLONIA	145.000	3.000
5/12/1957		
US$ ARGENTINA	138.000	6.000
US$ FINLANDIA	174.000	4.000
US$ TCHECOESLOVAQUIA	172.000	8.000
COROAS DINAMARQUESAS	1.624.000	42.000
COROAS SUECAS	1.200.000	30.000
6/12/1957		
US$ ESPANHA	251.000	13.000
US$ JAPÃO	252.000	12.000
US$ NORUEGA	142.000	6.000
U TURQUIA	87.000	3.000
£ s/ ISLANDIA	30.000	—

Licitações Especificas Agropecuária	Fertilizantes	Insecticidas e Semelhantes
6/12/1957		
US$ ARGENTINA	3.000	3.000
US$ CHILE	60.000	—
US$ ESPANHA	—	7.000
US$ FINLANDIA	—	2.000
US$ ISRAEL	20.000	10.000
US$ JAPÃO	3.000	3.000
US$ NORUEGA	—	2.000
US$ POLONIA	—	2.000
US$ URUGUAI	—	7.000
COROAS DINAMARQUESAS	—	14.000
US$ A C L	120.000	30.000
US$ NORTE-AMERICANOS	120.000	90.000

Convênio de Frutas	Categoria Especial
6/12/1957	
US$ ARGENTINA	600,00
U URUGUAI	200,00

ESTÁ DOENTE?

Sofre de doenças internas ou externas? Não perca a esperança na sua cura. Procure o Dr. Jorge Junior — médico da **Associação Espirita Jesus Cristo.** — Consultórios: Avenida dos Democráticos, 813, segundas, quartas e sextas-feiras, das 9 às 12 e das 15 às 19 horas, e Rua do Ouvidor, 169 — 7º andar — Sala 706, têrças e quintas-feiras, das 9 às 12 e das 15 às 19 horas. — Aos sábados, até às 13 horas.

ESTADO DE MINAS

Cafés comuns	Cr$ 27,80
Cafés finos	Cr$ 44,40

ESTADO DO RIO

Café comum	Cr$ 32,0

CAFÉ A TERMO

ABERTURA

Meses	Vend.	Comp.
Dezembro, 1957	320,00	315,20
Janeiro, 1958	315,00	314,00
Fevereiro, 1958	317,00	313,00
Março, 1958	S/V	313,50
Abril, 1958	S/V	313,50
Maio, 1958	S/V	309,00

Vendas — 2.000 sacas.
Mercado — Firme.

FECHAMENTO

Meses	Vend.	Comp.
Dezembro, 1957	321,00	317,20
Janeiro, 1958	316,00	316,50
Fevereiro, 17958	318,00	315,60
Março, 1958	315,00	315,60
Abril, 1958	417,10	314,80

Vendas — 500 sacas.
Mercado — Firme.

Açucar

O mercado de açucar regulou ontem estável e sem alteração nos preços. Entradas 8.180 sacas do Estado do Rio. Saídas 17.393. Existência 9.429 sacas.

Cotações por 50 quilos

Granulo cristal	550,00 a 560,00
Mascavinho	450,00 a 460,00

Algodão

O mercado de algodão em rama regulou ontem calmo e sem alteração nos preços. Entradas nada. Saídas 840. Existência 45.890 fardos.

RAIOS X
DR. VICTOR CORTES
Exames radiológicos em residências
TOMOGRAFIAS
Diàriamente das 8 às 11 e das 14 às 17 horas
Rua Araújo Pôrto Alegre, 70 — 9.º andar
Tel.: 22-5330

COTAÇÕES POR 10 QUILOS:
Fornecidas pelo corretor Madeira de Freitas
(Condições do Mercado)

Fibra longa:	Cruzeiros
Seridó tipo 3	475,00 a 485,00
Seridó tipo 5	460,00 a 465,00
Fibra média:	
Sertões tipo 3	435,00 a 440,00
Sertões tipo 5	Nominal
Ceará tipo 3	430,0 a 433,00
Ceará tipo 5	Nominal
Fibra curta:	
Matas, tipo 3	420,00 a 425,00
Matas, tipo 3	Nominal

LOTERIA FEDERAL AMANHÃ
24 Milhões de cruzeiros!

MADRUGADA — Mister Eco

XURUPITOSA

Ema Gardina

Abnegação e Idealismo

POR quem sois, moça, por que tão estranho zangar? Mister Eco sempre esteve — e estará — ao lado das grandes causas pátrias. Assim, jamais poderia ser considerado inimigo do cinema nacional, pelo contrário, moça. Não vamos confundir alhos com bugalhos. (Por favor, moça, não lede bagulhos). O vosso telefonema à augusta mansão moço, — perdoando-se-lhe a despropositada irritação — evidencia apenas que Mister Eco não se fêz explicar bem naquela crônica "Meu reino por um cavalo", o que, aliás, acontece com freqüência aos espíritos menos avisados, quando se põe amor e ironia, ao mesmo tempo, a serviço de consabidas verdades.

Mister Eco, moça, não é contra a realização de festivais da nossa indústria cinematográfica porque o que é bom como se bebe, deve ser comemorado com o foguetório de estilo. A distribuição de prêmios em dinheiro — acha também Mister Eco — é, antes de tudo, um precioso estímulo aos valores por êles distinguidos como tem sido sobejamente provado pelo escrupuloso critério da escolha.

TANTO não é contra o cinema brasileiro que o Augusto Mister concorda plenamente convosco sôbre o sr. Menezes, esse senhor Menezes que está em tôdas do cinema nacional e é tão atacado, batalhador intimorato do nosso melhor índice fílmico. O sr. Menezes — é verdade — nunca estudou cinema, não é ator, não é capitalista, não é coadjuvante, não é diretor, não é produtor, não é cinematografista, não é crítico, não é jornalista e não é nem "avisador" de estúdio. Nada disso porém em importância. O sr. Menezes, moço, é um símbolo vivo — e reconhecido — da abnegação e do idealismo dos que se dedicam às coisas do cinema da terra. O abnegado sr. Menezes, há cêrca de dez anos, sem ser nada daquilo — é ele aí o mérito — é a vedeta maior do cinema indígena, organizando e dirigindo, sem que se saiba quem lhe dê tantos podêres, certames do gênero no âmbito nacional e comparecendo para representar a sétima arte no estrangeiro, em gostosas e privilegiadas viagens.

Como descrer, pois, de uma arte que tem no sr. Menezes um dos seus proeminentes luminares? Never, moça! Se não bastassem a Mister Eco os seus sentimentos patrióticos herdados de augustos ancestrais obrigando-o a aplaudir sem reservas, às iniciativas do cinema botocudo, o exemplo do sacrificado sr. Menezes — êsse grande sr. Menezes, retrato vivo do cinema brasileiro — à testa de tão importantes acontecimentos ratificaria a certeza de que, em matéria de produções fílmicas, já atingimos os pináculos da glória. Porque, graças à liberdade que abre as asas sôbre nós, podemo-nos orgulhar de fazer um cinema como não existe outro nestes mundos para gáudio maior dos menezes pátrios. Viva, pois, moça, o "seu" Menezes!

- • -

EFEMERIDES

29 DE NOVEMBRO

1906 — Nasce, no Rio Grande do Sul, Manuel José de Araújo Pôrto Alegre; Barão de Santo Angelo, poeta, pintor, professor.

1807 — Parte do Tejo, Portugal, a frota que conduziu para o Brasil a côrte de d. João, depois de d. João VI e demais membros da família real.

1842 — O imperador referenda o decreto cujo artigo 5.º determinava: o pagamento dos portes das cartas por meio de selos dos valores de 30, 60 e 90 réis.

1887 — Inaugura-se, no Rio de Janeiro, a primeira estação telefônica do Brasil;

1931 — Morre, no Rio de Janeiro, Alberto de Faria, membro da Academia Brasileira de Letras;

1956 — Morre o pintor Tomás Santa Rosa.

Rápidas

● Sábado próximo, última noite de Patachou no Copa. ● A Orico-Press foi eficientíssima na chegada de sua patrona. ● "Plays-boys" da orla marítima estariam organizando o Festival do Dexamu ● Programado para sábado um grito de Carnaval no local onde foi — já foi tanta coisa! — o Ranchinho do Pôsto Seis. ● Agora que tudo acabou, saiba o empresário Dante Vigiani que os profissionais da imprensa estão muito satisfeitos com o tratamento que o mesmo lhes dispensou na temporada de Sachtmo. Nem tudo, porém, e Armstrong "seu" moço. Aguardemos, irmãos, aguardemos.

SOCIEDADE — Jean Pouchard

Embaixador Deselegante Enquanto Ricardinho Escapa da Justiça, Tutsi Fica Noiva

FOI positivamente um sucesso a noitada de têrça-feira, organizada pelo Clube Feminino da Flor Azul, em benefício da SOS. A coisa sucedeu no Ginástico Português com um desfile de modelos do figurinista Nazareth e a escolha da "Charme Girl de 1957". Mais de quinhentas figuras de nossa sociedade estiveram assistindo ao vaivém desfilante na passarela das ousadíssimas criações de Nazareth, e a merecida vitória da srta. Maria Isabel Capputi como a mais charmosa do ano. Não poderíamos deixar também, de elogiar a decoração do Ginástico, que estava completamente enfeitado à base de flôres azuis.

•

O JURI que escolheu a srta. Maria Isabel Capputi como a "Charme Girl de 57" estava constituído pelo embaixador Olegário Mariano, sr. Severino Silva, sr. Aluísio Flôres, srta. Maria Sônia Soares de Araújo, sra. Ribeiro Martins, sra. Renato Goulart, senhor Luís Lôbo e êste colunista. A escolha da srta. Capputi foi justa, causando estranheza a deselegante atitude ao embaixador Olegário Mariano, que fazendo parte do juri, foi ao meio do salão pronunciando um discurso "por desencargo de consciência", e deblaterando que o seu voto tinha sido da segunda colorada. Esta declaração, além de ser um desrespeito aos outros jurados, foi uma falta de cavalheirismo para com a merecidamente eleita Maria Isabel Capputi.

•

DURANTE êsse acontecimento, anotei em um grupo da nova geração as srtas.: Sirenussa Paiva, Regina Maria de Davide, Mirian Attala, Heloisa Meneses, Sueli Machado da Silva e Vitória Maria Cardim. Neste grupo de brotos, a bonita srta. Sueli Machado da Silva sobressaía em questão de elegância.

•

NA noite organizada pelo Clube Feminino da Flor Azul, uma das figuras mais elegantes era a da marquesa Andrea de San Juliano ("née" Precilda Pinotti), que, mesmo esperando a visita da cegonha, dançava com um conhecido "play-boy" do nosso "society". Como vocês sabem, a bonita Precilda está se desquitando.

•

EM uma das mesas mais animadas, estava o Ministro da Agricultura, sr. Mário Meneghetti, que dançou quase tôda a noite com a sua bonita e jovem espôsa.

•

FINALIZANDO êste meu rápido comentário da noitada patrocinada pela sra. Sara Kubitschek e em benefício da SOS, não poderia deixar de cumprimentar o Clube Feminino da Flor Azul — fundado em minha homenagem — pelo sucesso do acontecimento em pauta.

•

EM PRIMEIRA MÃO: A lourissima e bonita srta. Tutsi Bertrand ficou noiva do sr. Sérgio de Carvalho. Os cumprimentos desta coluna.

•

A SRTA Marly Belham, que realmente melhorou muito a sua plástica, comentava outra tarde com o colunista: "Dizem que o meu corpo está um espetáculo. Você não acha?".

•

O NOVO romance do desquitado sr. Alberto Pitigliani é a lourissima senhorita May Znerman.

•

POSSO informar para vocês que a sra. Roberto Vasconcelos ("née" Sinia Câmara Cruz) recebeu a visita da cegonha.

•

NOTICIAS DE VITÓRIA — Em abril, será devidamente inaugurada a piscina do Iate Clube, que é o mais fechado clube da sociedade capixaba. — Repercutiu muito bem, no Espírito Santo, a notícia de que uma representante dêsse Estado iria figurar na minha lista das "Dez Senhoritas Mais Elegantes do Brasil de 57", e receberá também um "Dior". — O romance mais comentado nesta cidade continua sendo o do sr. José Manoel Miranda com a srta. Angela Dessaune. — O prefeito Mário Gurgel superou as inúmeras crises da municipalidade, que atualmente vai de vento em pôpa. — O ministro Eurico Sales foi recentemente homenageado nos salões do Hotel Canaan com um jantar de 400 talheres. — É realmente um espetáculo de brôto a srta. Heloisa Ferrari Ferreira. — A srta. Marisa Ramalhete, que é a menina mais bonita que conheço em Vitória, terminou o seu "love", e está completamente solita. — Será inaugurado em janeiro o Departamento de Turismo de Vitória, e possivelmente estarei presente à solenidade em pauta. — Em recente concurso realizado pelo colunista Hélio Dorea, a srta. Madalena Renoldi foi escolhida "Miss Simpatia". Madalena é mesmo uma simpatia de menina. — A minha lista das "Dez Senhoritas Mais Elegantes do Brasil de 57" será lançada no Espírito Santo pelo colunista Hélio Dorea.

•

RECEBI: Geraldo Gomes de Lemos e senhora, Alfredo Tomé e senhora, têm o prazer de convidar para a cerimônia religiosa do casamento de seus filhos Maria Lúcia e Márcio, às 18,45 horas, do dia 28 de dezembro, na Igreja da Candelária.

•

ONTEM, a sra. Sara Kubitschek ofereceu no Palácio das Laranjeiras um coquetel em homenagem ao trompetista Louis Armstrong. Detalhes depois.

•

A CURVILINEA srta. Maria Helena Gioia anda circulando em constantes noitadas com o jovem Manolo Camerra. Fala-se em casamento.

•

SABADO, será escolhida a "Miss Bangu do Clube da Aeronáutica". As srtas. Sonja Montenegro e Nice Santos são as mais fortes concorrentes ao título em pauta.

•

GOSTEI muito do novo e curtíssimo corte de cabelos da srta. Baby Vignolli.

•

ESTA circulando no Rio a famosa jornalista americana Thyra Samter Winslow, que escreve para a não menos famosa revista "Town and Country". A bonita Miss Winslow está hospedada no Copa e pretende fazer uma reportagem sôbre as atrações turísticas do nosso Rio de Janeiro.

•

CONTINUA despertando interêsse a noitada em que apresentarei em "avant-premiere", no Copa, a cantora Vanja Orico e as integrantes da minha lista das "Dez Senhoritas Mais Elegantes do Brasil de 57". A coisa será dia 6 e em estado de "black-tie", e as mesas já podem ser reservadas na recepção do Copa. Tudo sucederá em benefício das Pioneiras Sociais e sob o alto patrocínio da sra. Sara Kubitschek.

•

OS elegantes de nossa sociedade vão perder o talhe impecável dos seus ternos. Eu explico: O costureiro De Cicco perdeu o seu "braço direito", sr. Edgar Aquino, que era o responsável, em parte, por sua fama.

•

O INSTITUTO Nacional dos Surdos vai promover a primeira Olimpíada dos Surdos. Tudo sucederá durante as comemorações do centenário dessa instituição filantrópica.

•

O "PLAY-BOY" Ricardinho Fasanello foi absolvido na 10ª Vara Criminal, no processo que lhe era movido pelos disparos de revólver feitos do interior do seu carro, contra um caminhão estacionado na Rua General Mariante, e que colocaram em perigo de vida a menor Nélia Maria Cabral.

•

A PIOR aluna de *ballet* da Academia Lêda Iukui é a sra. Teresinha Muniz Freire.

•

LOGO mais, a srta. Adir Suaid receberá um grupo de amigas para um chá, a fim de comemorar a sua nova idade.

•

POR hoje é só. A festa do dia 6, no Copa, está me dando um trabalho dos diabos, mas será o maior acontecimento social do ano. Vocês vão ver. (Minha Flor Azul ainda está de castigo). Tchau.

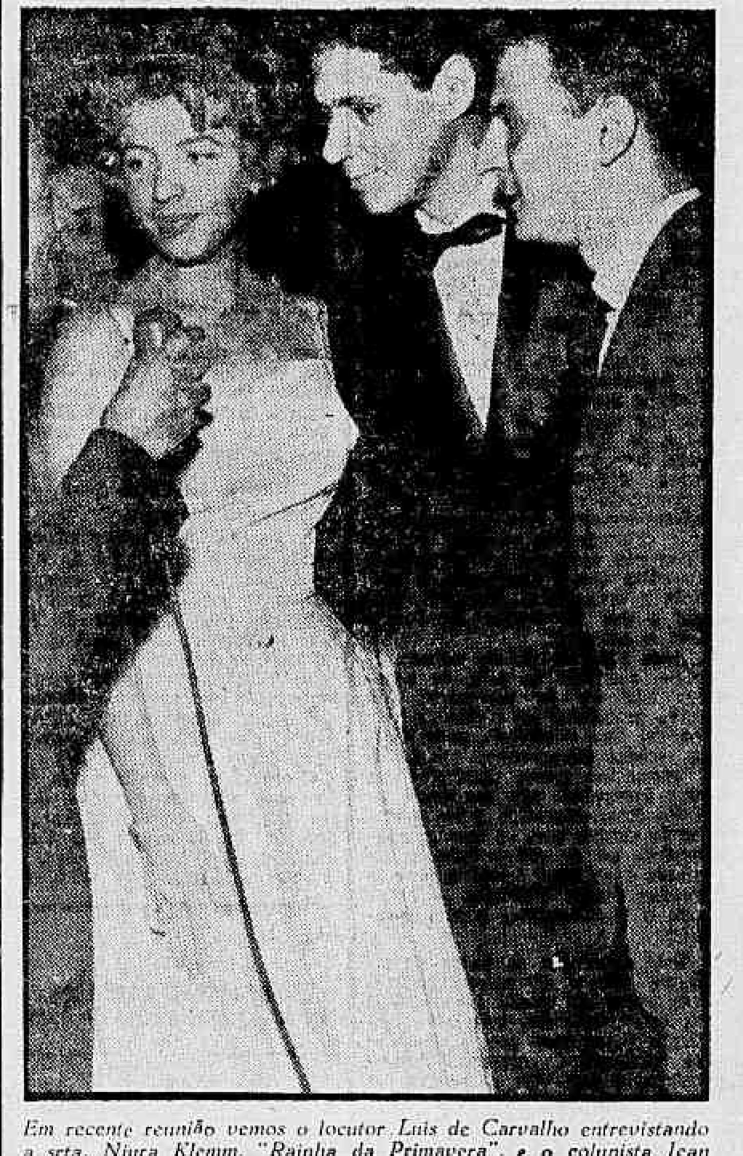

Em recente reunião vemos o locutor Luís de Carvalho entrevistando a srta. Niura Klemm, "Rainha da Primavera", e o colunista Jean Pouchard. Aparece ainda na foto o sr. Haroldo Damazio, produtor do programa "Noite Gebara", que transmitirá para todo o Brasil a noitada em que serão apresentadas, no Copa, as integrantes da lista das "Dez Senhoritas Mais Elegantes do Brasil de 57"

MELHOR DE 57

Ivete Siqueira, revelação do ano, no rádio

RADIO E TV — Nestor de Holanda

Louvor ao Prefeito da Cidade

HÁ EPIDEMIA de tifo na cidade, porque dois terços da população vivem em zonas são saneadas. Há um rosário de sofrimentos, por culpa da falta de verbas suficientes para que o Govêrno da Cidade atenda às necessidades do carioca. Mas, nada disso incompatibilizou o embaixador Negrão de Lima como o homem das ruas. Pelo contrário: sabem todos que o Prefeito quer realizar, mas não pode. Por isso, todos odeiam as circunstâncias, lamentam os acontecimentos, mas nutrem simpatia pela figura amiga e simples do sr. Negrão, uma figura pública que vem recebendo as mais lisonjeiras demonstrações de confiança da população.

Esse engrossamento todo surge, aqui, a propósito da atuação do sr. Negrão de Lima, na terça-feira passada, à noite, na TV-Rio, onde estreou de locutor de propaganda, com notável eficiência para a publicidade de nova casa que se inaugurou em Copacabana. S. Exa. ganhou o maior "cachet" que a televisão brasileira já pagou a um "speaker": nada menos que cem mil cruzeiros, os quais dividiu, em partes iguais, com as Pioneiras Sociais e o Serviço de Parques Proletários. Mas, aproveitou o ensejo para dar breve e objetiva lição a locutores e garotas-propaganda de como se deve anunciar perante o grande público, com postura fidalga, boa dicção, atitudes simpáticas e, sobretudo, dispensando tratamento carinhoso e digno aos telespectadores. Que todos aproveitem bem o ensino do Prefeito são os meus votos.

Queira Deus a administração municipal do sr. Negrão de Lima mereça, sempre, tantos louvores quantos os que êle obteve, como locutor de propaganda. Estes também são votos sinceros de um admirador e amigo. Porque, na verdade, pretendo votar em S. Exa., com respeito e a consideração aos quais êle faz jus, para "Melhor Locutor Comercial da Televisão", em 1957.

"Melhores"

ANSELMO Domingos, diretor da "Revista do Rádio", reuniu, na ABI, quarta-feira, às 18 horas, pequeno grupo de acreditados comentaristas de assuntos radiofônicos, a fim de apresentar seus planos para a realização do pleito que escolherá os "Melhores do Rádio em 57". Foi constituída comissão que dirigirá os trabalhos, e que, seguindo o critério de selecionar nomes pelo crédito pessoal de cada um, já determinou sôbre os jornalistas que darão seus votos, assim como fixou o dia 10 de dezembro, às 16 horas, para a proclamação dos "Melhores do Ano".

"Mais Menos"

CONTINUA em colaboração a lista dos "Dez Mais Menos" da televisão e do rádio que deverá estar pronta até o fim do ano. Há grande expectativa em tôrno da rigorosa escolha, a qual será uma promoção desta coluna especializada, à maneira dos "colunistas" sociais.

Itinerário

LINDA Batista vai, a passeio, aos Estados Unidos. ◆ CINCO "edições" diárias do "Jornal da Boa Vontade", na Rádio Mundial. ◆ RUBENS Amaral, às 21,35, na Globo, com a "Tribuna da Cidade". ◆ Na ROQUETE Pinto, às 22,30, "Homens e Coisas do Jornalismo" ◆ JACY Campos em versão grega, no "Câmara Um", com "Antígona", de Sófocles ◆ FAUSTO Guimarães, agora, das 9 às 12 horas, na Mauá.

HOJE, NA TELEVISÃO

CANAL 6: — 11,50 — Abertura; 17,00 — Rádio Seqüência G-3; 12,50 — Novela; 13,15 — Esportes TV; 13,[illegible] — Tele-Vespertino; 13,55 — Filmes; 15,45 — Los titeres de Horácio; 16,00 — Vida e saúde pela ginástica; 16,30 — No mundo das diversões; 17,00 — Sessão das cinco; 18,00 — As máscaras falam; 18,30 — Cartazes G-3; 19,00 — O Falcão Negro; 19,15 — Gladys e seus bichinhos; 19,35 — Tragédia de bôlso; 20,00 — Reporter Esso; 20,15 — Quero saber mais; 20,45 — Exame de consciência; 21,05 — Doris Monteiro; 21,25 — Prelúdio a dois; 21,45 — Ali Babá e os 40 garções; 22,15 — Tele-Jornal; 22,35 — Previsão do tempo; 22,40 — Entrevista; 23,10 — Câmera Um.

CANAL 13 — 17,30 — Meu Cineminha; 17,55 — Pernambuco de Oliveira; 18,15 — Jornal Universitário; 19,20 — Família Boaventura; 19,50 — Informativo; 19,55 — Sugestões da tia Maria; 20,05 — Lá em casa é assim; 20,35 — Mosaico de melodias; 20,55 — Grande Conselho de Barbadas; 21,00 — Maria Helena Raposo; 21,40 — Coisas da praia grande; 22,10 — Eu, o júri.

TEATRO — Paulo Francis

Movimento & Escolas

DALIA PALMA não está mais no elenco de "Perdoa-me Por Me Traires", de Nelson Rodrigues, ao contrário do anunciado pela emprêsa em cartaz no Carlos Gomes. Desistiu do papel, depois de sustentar artisticamente o espetáculo, quando exibido no Rio, há meses. Esperou semanas para poder representá-lo em São Paulo com Jaime Costa. O Governador Jânio Quadros frustrou os planos dos empresários, sob pressão de grupos de solteironas e religiosos em geral. Antes, Hildon Rocha havia liberado a peça para o país, direito que lhe cabia como Chefe da Censura Federal. Mas vivemos no Brasil e o Governador derrubou o parecer do Ministério da Justiça, impunemente, por certo.

•

"ESSES Maridos" (The Seven Year Itch), de George Axelrod, está saindo do cartaz, no Dulcina. O espetáculo conta com Tônia Carrero, Paulo Autran, Margarida Rei, Cláudio Corrêa e Castro, Salomão Guz, Auri Cahiet, Diana Morel e outros, sob a direção de Adolfo Celi. A CTCA vai apresentar durante as festas de Natal a peça de Henri Gheon "Natal na Praça", em tradução de Mário da Silva. O diretor é Benedito Corsi; os intérpretes, Tônia Carrero, Margarida Rei, Paulo Autran, Antônio Ganzarolli e Cláudio Corrêa e Castro. Cenários e figurinos de Luciano Mauricio. Para janeiro de 1958, a CTCA prepara "Ilha das Cabras", de Ugo Betti, com Margarida Rei, Paulo Autran, Glória Cometh e Teresa Raquel. Direção de Celi, cenário de Túlio Costa.

•

O TBC envia à imprensa uma nota falando mal de jornalistas, o que dá bem idéia da inteligência dos mentores da emprêsa. Não cita nomes, mas fala de "boatos tendenciosos" publicados em jornais do Rio e São Paulo, anunciando o retôrno em definitivo da companhia para São Paulo, por não encontrar teatro aqui, até julho de 1958, quando terá o Ginástico pronto para voltar a uso. Não vemos quem possa ter interêsse de afastar o TBC do Rio, pois, a despeito da mediocridade de textos que vêm apresentando e da decadência de nível de seus espetáculos, ainda é o simulacro de teatro mais aceitável que possuímos. Se o boato correu, só pode ser obra de companhias rivais. Mas a verdade deve ser outra. Com a desordem que caracteriza a programação de trabalho do TBC, fruto do desconhecimento total do assunto da parte do empresário Franco Zampari, industrial que confunde teatro com metalurgia, e com o desprêzo total que o mesmo revela pela divulgação dos planos da emprêsa junto à imprensa, nada mais natural se os jornalistas procuram informações de atores, diretores, "vaga-lumes", contínuos, etc. E o resultado, por vêzes, são "boatos tendenciosos", pois a gente do TBC, de modo geral, só permanece com Zampari porque não há coisa melhor em disponibilidade. Não há jornalista do Rio ou São Paulo que já não tenha recebido milhares de queixas contra o empresário. E muitas destas terminam em prejuízo para o TBC, como a notícia de sua despedida do Rio.

•

A "ESCOLA Dramática Martins Pena" (Prefeitura) anuncia com orgulho que fará inaugurar "teatro próprio", a 2 de dezembro. Coelho Neto, Delorges Caminha e alunos vão ocupar-se do espetáculo que marcará a solenidade. Os mentores da "Martins Pena", já possuindo casa de espetáculo, deveriam, agora, inaugurar também uma escola de teatro de verdade, pois é o que mais faz falta ao profissionalismo do Brasil. Para isto, no entanto, seria necessário instituir concurso para o cargo de professor, organizar um currículo de acôrdo com "teoria e prtica de teatro em 1957", e só aceitar alunos de talento, mediante exames feitos a sério. Mas nada disso acontecerá, por certo. O Conservatório Nacional de Teatro, Escola Martins Pena e Fundação Brasileira de Teatro não preenchem suas finalidades de ensino. Se excetuarmos meia-dúzia de professôres, no máximo, em atividade nas três, o resto é silêncio ou ruído inútil. Para entrar para a primeira, por exemplo, não é necessário muito mais do que apresentar um certificado de curso ginasial ao contínuo da secretaria.

O mistério do tte. Fernando

CARLOS DUARTE

(EXCLUSIVIDADE DO DC)

V — Novas buscas e suspeita de crime

21

Fernando desapareceu a cêrca de um quilômetro do acampamento de S. Pedro banhado pelo rio Jamari. O local é limitado por um triângulo, cujos lados são o rio, seu afluente — o igarapé Pão de Açúcar — e o trecho da rodovia já construído.

A região foi intensa e incansàvelmente vasculhada por todo o pessoal civil e militar da localidade, tendo à frente o sargento Antão Marinho.

O mesmo, porem, não aconteceu da parte do capitão Pinheiro, comandante da Cia. Rodoviária e chefe de Fernando.

O tenente desapareceu na manhã do dia 29 de julho. No mesmo dia, às 13 horas, recebeu Enio a comunicação do fato. Havia, no entanto, um acontecimento que o preocupava mais: no dia 1.º de agôsto seguinte o embaixador americano, sr. Berle Júnior, chegaria em visita ao Guaporé e, no dia 2, em Pôrto Velho, seria realizada imponente parada militar em sua homenagem. Assim, quando um dos oficiais da companhia, o tenente Lavater, procurou o comandante, pedindo autorização para seguir para São Pedro, a 90 quilômetros de distância, a fim de ajudar nas buscas, Enio lhe disse que só o poderia permitir depois do desfile.

* * *

Apesar disso, o capitão (hoje tenente-coronel) entrou em entendimento com o Governador do Território, seu primo Aluísio Ferreira (coronel da reserva). Contrataram um avião

22

da Cruzeiro do Sul que ali estaria na segunda-feira dia 30, e êle mesmo tomou parte no vôo. Durante mais de uma hora sobrevoou a região, procurando dar orientação para Fernando, caso êste estivesse realmente perdido na mata.

Combinou tambem com o comandante da 3.a Cia. de Fronteira (outra unidade do Exército sediada em Pôrto Velho) e o comando da Guarda Territorial o envio de um refôrço de praças para as pesquisas em terra.

Sòmente três dias depois do desaparecimento, no entanto, chegaram os novos elementos a S. Pedro. E só no quarto dia, quinta-feira, dia 2 de agôsto, uma expedição de 20 soldados, sob orientação do carpinteiro Manoel Dias de Sousa, de Pôrto Velho, mas conhecedor da região, penetrou na floresta à procura de Fernando.

Com o "mateiro" Dias de Sousa, foram dois tenentes — Anibal e Darci, êste oficial médico da Cia. Rodoviária. Durante cinco dias o grupo esquadrinhou a mata, em todos os sentidos, partindo do local onde sumiu o oficial. Procurando-o vivo ou morto, reviraram paus ôcos, buracos, montões de folhas. Nada!

Tendo como guia o mesmo "mateiro", os tenentes Anibal e Darci, de 10 de agôsto a 10 de setembro, fizeram uma expedição mais demorada. Exploraram tôda a região do rio Jacundá, afluente do Jamari, para o Norte de S. Pedro. Percorreram selva e picadas, visitaram barracões isolados de seringueiros, indagando se sabiam de alguma coisa sôbre o tenente. Na mata, faziam algazarra, assobiavam, tocavam corneta, enfim, faziam todo o possível para atrair a atenção.

* * *

Há duas semanas estavam na mata quan-

23

do ouviram tiros nas proximidades do ponto onde se encontravam. Seria o tenente? Foi um momento de grande expectativa. Esperanças surgiram nos olhares de todos. Mas... Dali a pouco aproximaram-se três "mateiros" que haviam saído da localidade de Cachoeira do Samuel, cêrca de 40 quilômetros ao Norte, com o mesmo objetivo. Varavam a selva em direção a S. Pedro.

* * *

Por ordem do governador Aluísio Ferreira, ainda outra expedição foi organizada. A nova turma de buscas, no dia 31, terça-feira, vasculhou o local onde se perdera o tenente e todo o triângulo de floresta compreendido entre São Pedro, o igarapé Pão de Açúcar e o trecho da rodovia. Luís Ferreira de Andrade chefiou o grupo, de 16 homens, entre os quais estava também o sargento Marinho.

Andrade, inspetor da linha telegráfica, residente em Pôrto Velho, também conhecia bem a região e os segredos da floresta. Dividiu os 16 homens em quatro turmas, colocou-os em linha, no mato e, fazendo-os caminhar paralelamente, cada turma distante uns 50 metros da outra, vasculhou a região onde Fernando desapareceu. Reviraram tudo, procurando, inclusive, vestígios de índios. Estes costumam quebrar galhos de árvores na altura do busto nas suas andanças pela selva. Mas nem tenente, nem sinais de índios conseguiram encontrar nos dois dias em que "bateram" a mata.

E Andrade observava:

— Coisa estranha... Sei de outros casos de homens que se perderam na floresta, mas sempre procuram deixar vestígios e, mesmo quando não têm essa intenção, sempre deixam.

— E se o tenente estiver morto e enterrado? — perguntaram-lhe.

— Se êle foi morto, foi enterrado — respondeu, acrescentando:

— Se estivesse morto e descoberto, urubús, outras aves, feras e insetos já teriam localizado o seu corpo e com isso nós o descobriríamos.

24

— Acredita que todo o terreno tenha sido vasculhado de forma a não deixar dúvida?

— Não sei — disse o "mateiro". Quem sabe? E' bem possível que, nesse "mundo" de mato tenha ficado algum trecho que não tenha sido revirado.

* * *

Outro detalhe: nos trabalhos de busca de Fernando, no local e junto donde êle desapareceu, procuram verificar também se havia pontos com terra removida. Talvez o tenente tivesse sido enterrado, depois de morto acidentalmente ou por uma cilada na selva. Nenhum sinal disso, porém, encontraram.

* * *

Nos primeiros dias de agôsto chegaram a Pôrto Velho e dali rumaram para S. Pedro o tenente Gerson (hoje major), irmão de Fernando, e seus pais: o promotor Moisés Gomes de Oliveira (que morreu, já como desembargador, quando leu a notícia falsa, do reaparecimento do filho) e dona Erotides. Gerson, durante vários dias, acompanhado de "mateiros", também fêz ingentes pesquisas na floresta.

* * *

O mistério estava formado. Depois de tantas buscas infrutíferas, um sentimento de desolação tomou conta de todos — militares e civis — que faziam parte do acampamento de S. Pedro. Oficiais, sargentos, cabos e soldados amarguravam o destino do companheiro. E as conjecturas foram surgindo. Que teria acontecido com Fernando?

Hipóteses se avolumaram:

1a. — teria se perdido na mata. Desorientado, afastou-se ainda mais do sargento Marinho e da rodovia. Não encontrou saída, e provàvelmente, morreu, vítima de uma fera, de fome, doente ou louco;

2a. — teria sido pegado por uma sucurijú (são gigantescas as que habitam os rios ama-

25

zônicos), por um jacaré ou morrido afogado no Jamari, ao atingir suas margens, depois de isolar-se do sargento Marinho;

3a. — teria se internado voluntàriamente na selva, em busca de aventuras com os índios. Apesar de absurda, há quem acredite nesta hipótese;

4a. — teria sido raptado pelos índios, que em Rondônia, são muitos, em todo canto;

5a. — teria sido assassinado pelo sargento Marinho;

6a. — teria sido morto acidentalmente por caçadores;

7a. — teria sido morto a mando de terceiros. Os que assim crêem lançam suas desconfianças no ex-governador Aluísio Ferreira, e há quem tenha propalado acusações contra o próprio capitão Enio Pinheiro; e

8a. — teria desertado e se refugiado na Bolívia. E' a hipótese menos provável de tôdas, embora defendida por um coronel, hoje general.

E há outras hipóteses ainda. O Guaporé fervilhou de boatos e calúnias em tôrno do desaparecimento de Fernando.

* * *

Recairam no sargento Marinho, no cabo Belo e no soldado Manoel da Costa (mais conhecido por "Manduca") as primeiras suspeitas de crime. Perdidas as esperanças de encontrar o tenente no local ou nas proximidades do acampamento, começaram a olhar os três de soslaio. As desconfianças foram crescendo, e chegaram ao ponto de serem apontados os três. Principalmente o sargento. Dois outros homens ficaram também, logo depois, sob suspeita: os irmãos Pensadores — Francisco e Bertolino, pacatos caçadores e lavradores de S. Pedro, ex-soldados da Guarda Territorial que é, nos Territórios Federais, como a Polícia Militar nos Estados.

Em tôrno dessa suspeita de crime, nada menos de cinco inquéritos militares foram realizados, o primeiro feito pelo capitão Enio Veremos.

(Continua)

REGISTRO

ANIVERSARIOS

FAZEM ANOS HOJE:

SENHORES:

José Maria Fernandes; Roberto; Barthel Rosa; dr. Haroldo Lutgardes Cardoso de Castro; Renato de Paula e Silva Tavares; engenheiro Flávio Vieira; Israel de Carvalho Trugner; Lincoln Gafliano; Manoel Oliveira Lopes; Raul de Alencar; Valter de Sousa Guimarães; Solidonco de Sousa França; Jocelin Santos, Saturnino José Barbosa; Edgar Lira; Ari da Silva Pessoa; Carlos Couto Duarte; José Marques Sarabanda; Hermenegildo Augusto Martins; Guilherme José Henrique Barbosa, João Faria Botelho; Nailor A. Sá Rêgo, Aurel Lacerda; Aurélio Lacerda; Lauro da Cunha Leal e Luís Antônio do Prado Ribeiro, oficial do Exército.

SENHORAS:

Zezé da França e Silva, espôsa do professor França e Silva; Arminda Mendonça; Zulmira Pereira de Oliveira; Isa Ferreira Chaves; Maria da Glória Maisonete; Alzira Mendes Babo; Nair Machado Ramalho.

CASAMENTOS

Srta. Hadir Portela-sr. José Ubirajara — Realizar-se-á no dia 7 de dezembro próximo o enlace matrimonial da srta. Hadir, filha do casal Haroldo Portela, com o sr. José Ubirajara. O ato religioso será oficiado na igreja do Convento de Santo Antônio, às 18 horas.

JANTARES

Dr. Mário Pinotti — No próximo dia 16 de dezembro, às 21 horas, o dr. Mário Pinotti, Presidente da Legião Brasileira de Assistência e Diretor Geral do Departamento Nacional de Endêmias Rurais, será homenageado com um jantar, no Clube Militar, por iniciativa da Academia Nacional de Medicina, Sociedade Brasileira de Higiene e Academia Brasileira de Medicina Militar, por motivo de sua eleição para a Academia Nacional de Medicina.

BENEFICIOS

Realiza-se no dia 30 de dezembro às 22 horas, no auditório da TV Rio o sorteio da Grande Tômbola pró-construção do Hospital dos Artistas, em Jacarepaguá, iniciativa da Casa dos Artistas. Serão distribuídos cinco grandes prêmios: um automóvel "Mercury" uma lambreta, de luxo, uma televisão 1959 uma motocicleta "Monark" e uma geladeira elétrica. Os coupons dessa Tômbola, de fins altruística e filantrópica finalidade, podem ser adquiridos na Casa dos Artistas — Rua Pedro I, 2-2.º andar.

SOLENIDADES

Clube Monte Líbano — O Departamento Esportivo, comemorará a Abertura da 1.ª Olimpíada de Verão, a realizar-se no nosso clube, no próximo dia 1 de dezembro, domingo às 9,30 horas com uma solenidade esportiva de cujo programa constará o seguinte: 1 — desfile das equipes acompanhadas de Banda de Música para o local das solenidades; 2 — hasteamento da Bandeira do Clube; 3 — pronunciamento do Presidente do Clube, Presidente de Honra da Olimpíada abertura Oficial; 4 — entrada no recinto do Atleta com a Flama Olímpica, acendendo a Pira Olímpica; 5 — exibição de ginástica rítmica, por alunas da Escola de Educação Física; 6 — Juramento dos Atletas, 7 — Desfile Final.

HOMENAGENS

Dr. Genison Amado — Por motivo de seu aniversário, o dr. Genison Amado, Diretor do Hospital do IPASE será homenageado com um almôço na sede do Jockey Club Brasileiro, dia 7 de dezembro, às 13 horas. Patrocina a homenagem o Centro de Estudos Médicos e Sociais do Departamento de Assistência do IPASE. As listas de adesão podem ser encontradas nos seguintes locais: Centro de Estudos (Rua Santa Luzia, 732, na Secretaria); Serviço de Pessoal do IPASE (Rua Pedro Lessa, 36, 8.º andar, com o sr. Jesus Neves Ribeiro); Hospital dos Servidores do Estado (Rua Sacadura Cabral, 178, com o sr. Regino Maranhão Carvalho e d. Consuelo Pereira de Almeida); Policlínica e Maternidade Alexander Fleming (Marechal Hermes, com o dr. Israel Afonso Ferreira); portaria do Jockey Club.

ENGENHEIROS DE 1932

Os engenheiros formados em 1932 pela Escola Politécnica do Rio de Janeiro, hoje Escola Nacional de Engenharia, comemorarão, no próximo dia 5 de dezembro, o 25.º aniversário de formatura. Todos os componentes dessa turma estão convidados a se inscreverem para as solenidades, no horário de 9 às 12 e 14 às 17 horas nos escritórios dos engenheiros Jorge Diniz Carneiro, na Avenida Rio Branco, 117, s. 311 — Tel.: 52-0710 ou Lindolfo Martins Ferreira, na Av. Franklin Roosevelt, 194, grupo 703 — Tel.: 42-5789.

PRIMEIRA COMUNHÃO

Realizar-se-á amanhã, dia 30, às 8 horas na Igreja da Imaculada Conceição, na Praia de Botafogo, a solenidade religiosa da 1.ª Comunhão dos alunos do Colegio Anglo Americano, orientados pela bondosa professôra d. Maria Alice Machado. O ato será ministrado pelo Rvmo. Frei Jaime, da Ordem dos Agostinianos, e terá a presença de diretores, professôres e pai de alunos.

GRÊMIO CÁSSIO MUNIZ

O "Grêmio Cássio Muniz" celebrará a inauguração de sua nova sede, na Rua do Resende, 95, amanhã, com um grande baile, às 22 horas durante o qual tocará a Orquestra "Maracanã" comparecendo às celebrações, além de quarenta representantes da matriz de São Paulo, o chefe da firma, sr. Hélio Muniz. Fundado com finalidades recreativas, por funcionários do conhecido "magazin" que lhe empresta o nome, está o "Grêmio Cássio Muniz" magnificamente instalado em dois andares.

LUTO

Faleceu no dia 24 do corrente, o sr. Carlos da Rocha Azevedo, que durante longos anos exerceu o jornalismo nesta capital, na direção de revistas especializadas. Era sócio Remido da ABI, admitido em 1935. Logo que teve conhecimento do fato, a ABI fez presente suas condolências à família enlutada.

PASSATEMPO — R. Portella

HORIZONTAIS:
1 — Doença
4 — Capital de França
6 — Pároco de igreja
7 — Carta de jogar
9 — Vento
10 — Adoidado, maluco
12 — Dinheiro, musicado, sem diálogo falado
14 — Ave pernalta

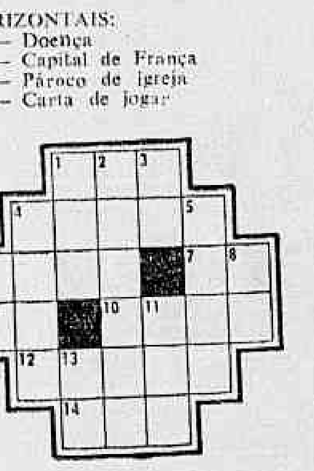

VERTICAIS:
1 — Oceano
2 — Vento brando
3 — Estudei
5 — Sem mistura
5 — Nome próprio feminino
6 — Aqui
8 — Sobrenome popular
11 — Cólera, raiva
13 — Pretexto (fig.)

RESPOSTA DO N.º ANTERIOR

HOR.: bobo; casado; mau; ursa; ob; prece; recru; Ur; açaí; aló; alonso; ária. VERT.: baú; ós; Bauru; odre; cabeça; ósculo; mora; aero; prior; cala; asa; NI.

DISCOS — Alberto Rêgo

Chaplin Faz Tudo

"UM Rei em Nova York", música do filme do mesmo nome, de autoria de Charles Chaplin, foi gravada e será lançada em nosso país em discos Odeon com orquestra regida pelo próprio autor.

Departamento de Promoções

A partir de janeiro próximo, funcionará, na Odeon, um departamento de promoções com vasto plano de ação que envolverá jornais, estações de rádio, televisão e teatro. Trata-se de uma realização inédita em nosso país e, ao que tudo indica, prática e eficiente.

"Pal Joey"

A crítica norte-americana considerou Sinatra o maior cantor-ator jamais aparecido nos Estados Unidos depois da sua destacada atuação no filme "Pal Joey", ao lado de Rita Hayworth e Kim Novak. Os direitos da trilha sonora dêsse filme foram adquiridos pela Capitol. Assim, brevemente teremos lançado no Brasil o LP com o mesmo título do filme onde Sinatra interpreta algumas composições da famosa dupla Rodgers e Hart, com acompanhamento da orquestra de Morris Stoloff, citando-se: "I Didan't Know What Time It Was", "There's A Small Hotel" e "I Could Write a Book".

Os "Dragões do Rei"

ALGUMAS composições carnavalescas de João de Barro, Alberto Ribeiro e Lamartine Babo, que alcançaram sucesso em carnavais passados, foram reunidos num LP Continental (Ridi Palhaço — Pirata da Perna de Pau — Pepita de Guadalajara — Tem Gato na Tuba — Hino do Carnaval Brasileiro — Lancha Nova — Linda "Lourinha — Trem Blindado e Linda Morena) com arranjos de Radamés, Severino Araújo e Guio de Morais e execuções a cargo das respectivas orquestras. Êste microssulco recebeu o título de "Marchas Carnavalescas" com "Os Dragões do Rei".

"Keepin'knockin'"

PRETENDE a London lançar dentro de breves dias, nesta capital, o LP "Keepin' Knockin'", com Little Richard, atualmente um dos grandes sucessos nos Estados Unidos.

O manager impediu

O "Manager" de Louis Armstrong não permitiu que a Sinter gravasse o concêrto de Louis Armstrong no Teatro Municipal, alegando que seu pupilo era exclusivo da Decca e não da Sinter.

Pixinguinha e Benedito Lacerda

A Sinter está empregando todos os esforços no sentido de lançar, ainda êste ano, um LP com Pixinguinha (saxofone) e s/ Conjunto, executando músicas de sua autoria com Benedito Lacerda, tendo como solista principal o flautista Pedro Vieira.

"Os Cobras"

"VERO e s/Conjunto" é um quinteto integrado de verdadeiros mestres na execução de seus instrumentos: Radamés (piano); Vidal (contrabaixo); Trinca (bateria); Menezes (guitarra elétrica) e Chiquinho (piano). E' o conjunto mais equilibrado e harmonioso que conhecemos e responsável pelas excelentes execuções de "Laura" e "Baião Campana", ambos reunidos em discos Continental, de 78 rotações, distribuído semana passada. E' um prazer ouvi-lo.

ASTROLOGIA — Prof. Mirakoff

Bom Para Experiências e Para Consultas

HOJE, 29 — Quarto Crescente, às 15 horas e 25 minutos. Impróprio para pedir favores. As horas da manhã serão boas para experiências científicas; as da tarde servirão para iniciar viagem e para consultar advogado, médico ou dentista.

ACONTECERÁ HOJE AO LEITOR:

As predições felizes ou não de hoje com horas e números de bons augúrios, são transcritos abaixo, para os leitores nascidos em quaisquer dia, mês e ano dos períodos seguintes:

PARA OS NASCIDOS

ENTRE 22 DE DEZEMBRO E 20 DE JANEIRO

Desejos realizados, possibilidades de lucros. 4, 5 e 6: 22, 23 e 33 (horas e números).

ENTRE 21 DE JANEIRO E 18 DE FEVEREIRO

Ótima manhã, ambição, êxitos, convite agradável, lucros inesperados nas transações comerciais. A tarde é muito bom ter prudência. 8, 9 e 11: 44, 322 e 254 (horas e números).

ENTRE 19 DE FEVEREIRO E 20 DE MARÇO

Nada de realizações. Espere o dia de amanhã, 2, 5 e 8; 11, 23 e 41 (horas e números).

ENTRE 21 DE MARÇO E 20 DE ABRIL

Mau humor, aborrecimentos e negócios paralisados. Decepções, saúde abalada. 3, 31 e 12; 21, 56 e 57 (horas e números).

ENTRE 21 DE ABRIL E 20 DE MAIO

Favorável pela manhã. Encontros amorosos, surpresas agradáveis, promessas de presentes, negócios encetados com grandes lucros. A tarde não será propícia. 9, 10 e 11; 234, 543 e 566 (horas e números).

ENTRE 21 DE MAIO E 21 DE JUNHO

Dia desagradável. Más notícias, perigos de furtos, desgostos domésticos e fatalidades, 8, 6 e 5; 36, 22 e 41 (horas e números).

ENTRE 22 DE JUNHO E 21 DE JULHO

Manhã favorável, alegria, boa notícia ou negócio realizado. A tarde será desfavorável. Não perca a manhã. 8, 9 e 19; 422, 333 e 163 (horas e números).

ENTRE 22 DE JULHO E 22 DE AGÔSTO

Manhã realizadora: dinheiro, negócios encetados, Energia, sucesso. Tarde desfavorável. 9, 10, e 11: 45, 532 e 623 (horas e números).

ENTRE 23 DE AGÔSTO E 22 DE SETEMBRO

Desfavorável. Aborrecimentos, viagens perigosas, perdas de dinheiro. Intrigas e dissídios conjugais. 8, 9 e 10: 44, 924 e 623 (horas e números).

ENTRE 23 DE SETEMBRO E 22 DE OUTUBRO

Novos amores ou novas amizades. Reuniões sociais, encontros agradáveis. A tarde sem novidades. 9, 10 e 11: 45, 332 e 236 (horas e números).

ENTRE 23 DE OUTUBRO E 22 DE NOVEMBRO

Instabilidade, desânimo e preocupação. Indisposição e tristeza. A tarde será melhor com notícias auspiciosas. 2, 5 e 8; 11, 23 e 26 (horas e números).

ENTRE 23 DE NOVEMBRO E 21 DE DEZEMBRO

Feliz e propício para amizades com pessoas do sexo oposto, realização de alguma esperança e lucros pelos conhecidos. Aumento de popularidade e melhora nos assuntos financeiros. 7, 8 e 9. 52, 22 e 23 (horas e números).

ARTES — Antônio Bento

Geométricos e Informais

NA Europa a arte dos geométricos (de que no Brasil os concretistas são os epígonos) está sendo não só repudiada como tida na conta de irremediavelmente acadêmica. E com justas razões, pois foi essa precisamente a parte da arte abstrata que se anquilizou, comprometendo e pondo em perigo a saúde do movimento. Apontei no Brasil o fenômeno de academização do concretismo indígena que já foi importado tardiamente da Europa. E aqui chegou quando o movimento já havia sido ultrapassado no Velho Mundo.

CONTUDO, os Museus de Arte Moderna do Brasil, os círculos oficiais e uma parte da crítica continuam a achar que os concretistas são a vanguarda da pintura moderna nacional. E' um julgamento ou uma atitude que não corresponde de nenhum modo à verdade. Nos principais centros artísticos europeus, a abstração geométrica é hoje considerada como coisa do passado. Pode naturalmente ser repetida e copiada, mas a produção dos pintores que persistem no movimento é tida como pura imitação. As tendências que reagiram e ainda agora reagem contra a geometrização da arte abstrata passaram para as posições de vanguarda.

Em tôdas as exposições modernas da Europa, já figuram entre os não-vanguardistas. Numa mostra agora realizada em Varsóvia, no Palácio de Belas-Artes "Zachet" estão representadas as tendências diversas da abstração, começando pelos geométricos, à frente dos quais está o decano dos expositores e pioneiro, desde 1924, do movimento no país, o velho Stargewsté. Depois vêm as tendências não-geométricas e os tachistas.

NO Brasil, só agora os informais e tachistas estão sendo conhecidos embora alguns críticos e defensores dos concretistas lhes neguem qualquer mérito. Repetem contra os não-geométricos acusações que, lembram os famosos e já agora históricos ataques feitos contra os impressionistas. Êstes eram puerilmente acusados de fazer uma arte sem "estrutura". Hoje, os tachistas são apontados como sensoriais. E daí? Que importância tem isso?

As acusações de ontem contra Claude Manet, como as de hoje, contra os tachistas resultam antes de tudo de arraigados preconceitos acadêmicos destituídos de qualquer valor crítico.

A preocupação das estruturas sólidas na pintura é mesmo o mais odioso dos preconceitos vindos da Grécia, ou seja da tradição antiga, superacadêmica. Tradição contra a qual, precisamente se insurgem hoje os modernos, tanto no plano da criação artística como no domínio da crítica.

TAÇA ESSO — Colaborando com os patrocinadores do "IX Jogos da Primavera", os revendedores Esso ofereceram ao vencedor da série de colégios dêsse certame, um rico troféu. A entrega da taça ao "Jornal dos Sports" patrocinador da olimpíada, foi feita pelos srs. João Varanda e David S. Braga (revendedores Esso). Agradecendo a colaboração daquela emprêsa, o sr. Mário Filho pronunciou, na ocasião, um discurso em que afirmou: "Revendedor Esso é o bandeirante do Século XX. Onde se encontra um pôsto de gasolina, aí está a civilização". A "Taça Esso" ficou em poder do Colégio Anglo-Americano, vencedor de sua série

SINDICATO NACIONAL DOS CONFERENTES DE CARGA DA MARINHA MERCANTE

Sede: Rua Acre, 47 — 3.º andar — sala 306

E D I T A L

São convidados todos os sócios quites para a Assembléia Geral Extraordinária a ser realizada no próximo dia 2 de dezembro, às 17 e 18 horas, respectivamente em 1a. e 2a. convocação, com a seguinte "Ordem do Dia":

a) Leitura e aprovação da ata da reunião anterior;
b) Deliberar a respeito do assunto contido no ofício n. 223-57, de 21-11-57, da Federação dos Marítimos;
c) Assuntos gerais.

Rio, 28-11-57.

JOÃO BAPTISTA BOGADO
Presidente

AMERICO BRASILICO
ADVOGADO
Causas cíveis e criminais — Av. Presidente Vargas, 435 — 6º andar — sala 603 — Tel.: 23-0932 ou 38-7081

DOENÇAS DA PELE
Dr. Agostinho da Cunha
Cabelo Furúnculos etc. rugas Espinhas Queda do Sífilis Câncer Eczemas. Ver. Assembléia, 73 . Tel. 42-1155 e 45-1318 Das 16 à 19 horas

LICEU IMPÉRIO
CURSOS DE CORTE, COSTURA E INTERPRETAÇÃO
ACEITAM-SE ENCOMENDAS DE MOLDES
Ensina-se a confeccionar cintos retos e anatômicos em apenas 3 aulas
Largo de S. Francisco de Paula, 26 - 12.º - ap. 1.220
(Edifício Patriarca)
Informações: CONCHITA. Telefone: 27-7157

AR CONDICIONADO PERFEITO
METRO COPACABANA · METRO PASSEIO · METRO TIJUCA · PAX · PRESIDENTE · PALACIO HIGIENOPOLIS
HOJE
CINEMASCOPE
JEAN SIMMONS
PAUL DOUGLAS
ANTHONY FRANCIOSA
ESTA NOITE OU NUNCA
THIS COULD BE THE NIGHT
FILME METRO-GOLDWYN-MAYER

LIVROS NOVOS

"MARCELINO PÃO E VINHO" — Coleção "Os Livros de Ouro da Juventude" — Casa Editôra Vecchi Ltda. — Rio, 1957.

Novo e espetacular sucesso acaba de conquistar a notável série "Os Livros de Ouro da Juventude" editada pela tradicional Casa Editôra Vecchi Ltda., do Rio de Janeiro, com a sua novíssima e fascinante coleção de mágicas figurinhas coloridas "Marcelino Pão e Vinho", esplêndida síntese da grandiosa criação cinematográfica que está empolgando as platéias brasileiras.

A história de "Marcelino Pão e Vinho", nada perdeu de seu frescor e pureza original nesta soberba adaptação, onde se descreve a vida de um menino de seis anos que abandonado, mal vira a luz, à porta de um convento, foi acolhido pela bondade dos frades franciscanos.

A sua ingenuidade, as suas inocentes travessuras entrelaçam-se com o desvêlo, o carinho ou a severidade paternal dos frades do convento, gerando cenas de uma sinceridade e de uma graça comovedoras.

Pela profunda mensagem de arte e de pura fé cristã que estas mágicas figurinhas encerram, elas devem ser colecionadas tanto pelos pequenos como pelos adultos, que nelas encontrarão um derivativo para suas inúmeras preocupações.

— // —

O sr. João Antero de Carvalho, Procurador da Justiça do Trabalho, atualmente exercendo as funções de Procurador Geral vem de publicar o quarto volume de comentários à Jurisprudência dos tribunais trabalhistas e do Supremo Tribunal Federal.

"Direito e Jurisprudência do Trabalho", pois, é o quarto livro da série iniciada com o "Direito do Trabalho Interpretado", da qual "O Direito do Trabalho nos Tribunais" é o segundo e os "Comentários à Jurisprudência Trabalhista" o terceiro volume.

Neste novo livro se completam estudos iniciados nos trabalhos anteriores, enquanto que novos ensaios aparecem pela primeira vez, como, por exemplo, a momentosa questão dos Colportores e a Igreja Adventista do 7.º Dia, a discussão sôbre a aplicação da lei n. 1.890, a argüida inconstitucionalidade da lei que veda a exigência de assiduidade, a imposição de ônus à categoria profissional, os efeitos da contratação compulsória de menor-aprendiz, a aposentadoria por velhice, a lei 2.641 e o salário-mínimo dos médicos e muitas outras teses interessantes.

PRATOS TÍPICOS DE NATAL

A Divisão Técnica do SAPS, através da sua Seção de Educação, em colaboração com a Divisão de Propaganda, fará realizar, no período de 9 a 15 de dezembro vindouro, um Curso sôbre preparações alimentares típicas de Natal destinado às donas de casa.

O Curso será inteiramente gratuito e funcionará na Cozinha Escola da Instituição (Praça da Bandeira, 96, 4.º andar), no horário das 14 às 16 horas (de segunda a sexta-feira). As inscrições serão igualmente gratuitas e estarão abertas, a partir de hoje, na Divisão Técnica (Praça da Bandeira), das 12 às 16 horas, com d. Maria do Carmo.

GARY COOPER
MAIS IMPETUOSO E DESTEMIDO QUE NUNCA!
7ª semana!
PALMA DE OURO
1º PRÊMIO NO FESTIVAL DE CANNES 1957
ALLIED ARTISTS apresenta
GARY COOPER
NA OBRA PRIMA DE WILLIAM WYLER
SUBLIME TENTAÇÃO
(FRIENDLY PERSUASION)
SOM PERSPECTA
DE LUXE Color
ANTHONY PERKINS
A GRANDE REVELAÇÃO DO ANO
co-estrelando DOROTHY McGUIRE
Marjorie Main
PRODUÇÃO E DIREÇÃO DE WILLIAM WYLER
HOJE
POLITEAMA
MOÇA BONITA
JARDIM
IMPERIAL
POPULAR
CAXIAS

ATRAÇÕES DE HOJE:
na MAYRINK
20:30 — GILDA VALENÇA
21:00 — CARLOS GALHARDO
Patrocínio da U.F.E.
21:30 — TIME DE COMÉDIAS PREDILETO
Sob direção de Francisco Anísio
22:00 — REGIONAL DE CANHOTO
Presente da VASP
PRA-9 -- Rádio Mayrink Veiga
— 1220 KCS. —
ONDAS MÉDIAS E CURTAS

PLAZA · ROYAL · ASTORIA · MELLO · OLINDA · ROSARIO · COLONIAL · NACIONAL · MASCOTE · REGÊNCIA · PRIMOR · S. BENTO
HOJE
PLAZA A PARTIR DE 11 HORAS · DEMAIS CINEMAS 13,10
"O MELHOR FILME DO ANO" ...é como V. classificará êste romance cinematográfico!
BURT LANCASTER · KATHARINE HEPBURN
NA PRODUÇÃO DE HAL WALLIS
"Lágrimas do Céu"
TECHNICOLOR · IMPRÓPRIO PARA CRIANÇAS ATÉ 10 ANOS "THE RAINMAKER"
FILME DA PARAMOUNT A MARCA DAS ESTRÊLAS

CARTAZ

TEATROS

TEATRO DE BOLSO — "Um Francês em Nossas Vidas"; às 21 horas. Vesperais aos domingos às 16 horas. Aos sábados sessões às 20 e 22 horas.

CARLOS GOMES — "E' do Furrundu" com Jararaca, Ratinho Araci Côrtes e Costinha.

COPACABANA — "E' de Amor que se Trata"; às 21,30 horas. Vesp. às quintas sábados e domingos às 16 horas.

DULCINA — 32-5812 — "Esses Maridos" às 21 horas. Vesp. às quintas sábados e domingos às 16 horas.

FOLLIES — Professor Orieti Bey: às 20 e 22 horas, diàriamente. Vesp. às quintas-sábados e domingos às 16 horas.

JARDEL — "Você do Bonde de Burro não Pega Avião a Jacto": às 21 horas com duas sessões aos sábados e domingos às 20 e 22 horas.

JOÃO CAETANO — FABLADO

LEME — 37-6417 — "Obrigado pelo amor de Vocês"; às 21 horas. Vesp. aos sábados e domingos às 16 horas.

MAISON DE FRANCE — "Adorável Julia": de quarta a domingo às 21 horas; vesp. às quintas, sábados e domingo, às 16 horas.

MUNICIPAL — 42-3103 — "A Paixão da Terra" de Heloisa Maranhão.

R. V. ... — Fechado até dia 27 do corrente.

RECREIO — 22-8164 — "E' de Xurupito" às 20 e 22 horas; vesperais às quintas, sábados e domingos às 15 horas.

REPÚBLICA — "Guerras do Alecrim e Manjerona": às 21 horas; vesperais aos domingos às 16 horas.

SERRADOR — "Quo Vadis" de José Vasconcelos e Meira Guimarães, co... 2 sessões diárias às 20 e 22 hs.

TIJUCA — Fechado.

ZAQUIA JORGE — "Garoto Enxuto" com Joana Dare, Saluquia Rentini etc.

CINEMAS

Os lançamentos

ESTA NOITE OU NUNCA (This could be the night) — Cinemascópio — Dirigido por Robert Wise, com Jean Simmons, Paul Douglas, Anthony Franciosa, Julie Wilson, Neile Adams, Joan Blondell, Zasu Pitts, Rafael Campos. Drama. METRO PASSEIO (a partir de meio-dia), METRO COPACABANA, METRO TIJUCA, PRESIDENTE e PAX. Horário 2 — 4 — 6 — 8 e 10 horas; PALACIO HIGIENOPOLIS. Horário 3 — 5 — 7 e 9 horas. Impróprio até 18 anos.

A SOMBRA NO TELHADO (Je reviendrai a kandara) — Cinemascópio — Eastmancolor — Dirigido por Victor Vicas, com Françoise Perier, Bella Darvi, Daniel Gelin. Drama. PALACIO (a partir de meio-dia), ROXY, MADRI, IMPERATOR, MARACANÃ, MONTE CASTELO e RAMOS. Horário 2 — 4 — 6 — 8 e 10 horas. Impróprio até 18 anos.

BARONESA TRANSVIADA — Brasileiro — Dirigido por Watson Macedo, com Dercy Gonçalves, Grande Otelo, Catalano, Badaró, Zeloni, Bill Far, Aida Campos, Renato Consorte, Rosa Sandrini. Comédia. S. LUIZ, REX, RIAN, IPANEMA, MIRAMAR, CAIOCA, BOTAFOGO, IDEAL, FLORIANO, AVENIDA, COLISEU, SANTA ALICE, ABOLIÇÃO, BRAZ DE PINA, BONSUCESSO, MOÇA BONITA, LEOPOLDINA, MEM DE SÁ, CAPITOLIO (Petrópolis) e JARDIM (Ilha do Governador). Horário 2 — 4 — 6 — 8 e 10 horas.

ALUCINADO PELA VINGANÇA (Man afraid) — Cinemascópio — Tecnicolor — Dirigido por Harry Keller com George Nader, Phillis Thaxter, Tim Hovey, Harold Stone. Melodrama. ODEON, CARUSO-COPACABANA, AMERICA, AZTECA, PIRAJA', S. PEDRO e MEIER — Horário 2 — 3,40 — 5,20 — 7 — 8,40 e 10,20 horas. Impróprio até 14 anos.

NÃO DIGA, DOUTOR (Doctor at large) — Vistavision — Eastmancolor — Dirigido por Dick Bogarde, Barbara Murray, Muriel Pavlon. Drama. VITORIA, COPACABANA, LEBLON, TIJUCA. Horário 2 — 3,40 — 5,20 — 7 — 8,40 — 10,20. Impróprio até 18 anos.

QUATRO SUSPEITOS (The unholy four) — Inglês — Dirigido por Terence Fisher, com Paulette Goddard, William Sylvester, Patrick Holt, Paul Carpenter, David King Wood. Drama policial. IMPERIO, ALASKA, e MADUREIRA — Horário 2 — 3,40 — 5,20 — 7 — 8,40 e 10,20 horas. Impróprio até 14 anos.

LAGRIMAS DO CEU (The rainmaker) — Vistavision — Tecnicolor — Dirigido por Joseph Anthony, com Burt Lancaster, Katharine Hepburn, Wendell Corey, Lloyd Bridges, Earl Holliman, Cameron Prud'Homme. Comédia. PLAZA, MASCOTE (a partir de 11 horas) — ASTORIA, OLINDA, COLONIAL, PRIMOR, ROYAL, MELO, ROSÁRIO, NACIONAL, REGENCIA, S. BENTO (Niterói). Horário 13,10 — 15,20 — 16,30 — 19,40 — 21,50 — Impróprio até 10 anos.

EUROPA 51 — (Europ 51) — Italiano — Dirigido por Roberto Rossellini, com Ingrid Bergman, Teresa Pelacei, Sandro Franchina, Giulietta Masina, Silvana Veronese, Alexander Knox. Drama. PATHE, ART-PALACIO S. JOSE', ESKY (Méier Tijuca). Horário 2 — 4 — 6 — 8 — 10. Impróprio até 18 anos.

Solicitamos aos srs. exibidores a gentileza de atualizarem as programações e mudanças de filmes escrevendo ou telefonando para Waldir Camargo — DC — Av. Rio Branco, 25 — Tel.: 23-4543 das 15 às 17 horas.

CENTRO

CAPITOLIO — 42-6788 — "Seleções Atlântida".
CATUMBI — 22-3681.
CINEAC TRIANON — 42-6024 — "Sessões Passatempo".
COLONIAL — 42-8512 — "Lágrimas do Céu".
ESTACIO DE SA' — "Punido Pelo Próprio Sangue".
FLORIANO — "O Baronesa Transviada".
FLUMINENSE — "Honra de Selvagens".
IDEAL — 22-1218 — "A Baronesa Transviada".
IMPERIO — 22-9348 — "Quatro Suspeitos".
IRIS — 42-0763.
MARROCOS — "Labirinto de Aço" e "Vôo Para Hong-Kong".
MEM DE SA' — 42-2232 — "A Baronesa Transviada".
METRO PASSEIO — 22-6141 — "Esta Noite ou Nunca".
OLIMPIA — 42-1296 — Em Obras.
ODEON — 22-1508 — "Alucinado Pela Vingança".
PALACIO — 22-0838 — "A Sombra no Telhado".
PATHE' — 22-8795 — "Europa 51".
PLAZA — 22-1097 — "Lágrimas do Céu".
PRIMOR — 43-6681 — "Lágrimas do Céu".
REX — 22-6327 — "A Baronesa Transviada".
RIO BRANCO — 43-1639 — "Mulher Fera" e "Trindade Violenta".
PRESIDENTE — 42-7128 — "Esta Noite ou Nunca".
RIVOLI — "Colégio de Brotos".
S. JOSE — 42-0592 — "Europa 51".
VITORIA — 42-9020 — "Não digas Doutor".

ZONA SUL

ALASKA — "Quatro Suspeitos".
ALVORADA — 27-2936 — "A Mulher Fera".
AR PALACIO — 57-2975 — "Europa 51".
ASTORIA — 47-0466 — "Lágrimas do Céu".
AZTECA — 45-6813 — "Alucinado pela Vingança".
BOTAFOGO — A Baronesa Transviada".
CARUSO COPACABANA — 27-5150 — "Alucinado pela Vingança".
COPACABANA — 57-5134 — "Não Digas Doutor".
DANUBIO —
FLORESTA — 26-6257 — "Semeando o Ódio".
GUANABARA — 26-9339 — "Tormenta Sôbre o Nilo".
IPANEMA — 47-3806 — "A Baronesa Transviada".
LEBLON — 27-7805 — "Não Digas Doutor".
METRO COPACABANA — "Esta Noite ou Nunca".
MIRAMAR — "A Baronesa Transviada".
NACIONAL — 26-6072 — "Lágrimas do Céu".
PAX — "Esta Noite ou Nunca".
PIRAJA' — 47-2668 — "Alucinado pela Vingança".
POLITEAMA — 25-1143 — "Sublime Tentação".
ROXY — "A Sombra no Telhado".
RIAN — 47-1144 — "A Baronesa Transviada".
ROYAL — "Lágrimas do Céu".
S. LUIZ — 25-7459 — "A Baronesa Transviada".

ZONA NORTE

AVENIDA — 48-1667 — "A Baronesa Transviada".
AMERICA — 48-4519 — "Alucinado pela Vingança".
BANDEIRA — 28-7575.
CARIOCA — 28-8178 — "A Baronesa Transviada".
ESKYE — 28-5545 — "Europa 51".
HADDOCK LOBO — 48-9610 — "Marcelino, Pão e Vinho".
MADRI — 48-1184 — "A Sombra no Telhado".
MARACANÃ — 48-1910 — "A Sombra no Telhado".
MEIER — 29-1222 — "Alucinado pela Vingança".
METRO TIJUCA — 48-9970 — "A Arma de um Bravo".
NATAL — 48-1480 — "Drango".
OLINDA — 42-1932 — "Lágrimas do Céu".
REAL — 29-3467 — "O Príncipe Negro" e "Um Lírio na Cruz".
SANTO AFONSO — "A Mulher Fera".
SANTA ALICE — "A Baronesa Transviada".
TIJUCA — 48-4518 — "Não Digas Doutor".
VILA ISABEL — 38-1310 — "Mohawk".

SUBURBIOS DA CENTRAL

ABOLIÇÃO — "A Baronesa Transviada".
ALFA — "O Alforge do Diabo".
AGUA SANTA — "Ouro Maldito" e "E' Melhor ser Pobre".
BANDEIRANTES — 29-3262 — "Marcelino, Pão e Vinho".
BELMAR — 49-1744 — "Drango".
BENTO RIBEIRO — M. Hermes, 881.
CACHAMBI — "Rio, Zona Norte".
COELHO NETO —
COLISEU — 29-8753 — "A Baronesa Transviada".
ENGENHO DE DENTRO — 29-4136 — "Colégio de Brotos" e "A Deusa Loura".
ESKYE — (Méier) — "Europa 51".
GUARACI — Rocha Miranda — "Lágrimas do Céu" e "A Mulher Fera".
IMPERATOR — "A Sombra no Telhado".
IRAJA' — "Zarak".
MADUREIRA — 29-8733 — "Os Quatro Suspeitos".
MARABA — 29-8082 — "Ali Babá".
MASCOTE — 24-0411 — "Lágrimas do Céu".
MONTE CASTELO — "A Sombra na Janela".
NOVO HORIZONTE — "A Filha de Mata Hari".
PALACIO VITORIA — 48-1971 — "O Negócio Foi Assim".
PARA TODOS — 29-5191 — "Simba".
PILAR — 29-6460 — "Após a Tormenta" e "SuperHomem Voa de Novo".
REALENGO — Bangu 472.
REGENCIA — "Lágrimas do Céu".
RIDAN — 49-1633 — "Orgia Sangrenta".
ROULIEN — 495691 — "Colégio de Brotos" e "Vera Cruz".
S. JORGE — (Olinda).
VAZ LOBO — "Mohawk".

SUBURBIOS DA LEOPOLDINA

BRAZ DE PINA — 30-3489 — "A Baronesa Transviada".
BONSUCESSO — "A Baronesa Transviada".
CARMOLI — "Metroscópio" e "Campo de Batalha".
CENTRAL — "O Homem Solitário", "Francis o detetive".
LEOPOLDINA — 38-9993 — "A Baronesa Transviada".
MAJA' — "Mabrouka".
MELLO — "Lágrimas do Céu".
PALACIO HIGIENOPOLIS — "Esta Noite ou Nunca".
PENHA — 30-1121 — "Colégio de Brotos".
ORIENTE — 30-1121 — "Aventuras de Don Juan" e "Ricardo Coração de Leão".
PARAISO — 30-1060 — "Três Almas Danadas" e "Mulher e Crime".
RAMOS — 30-1094 — A Sombra no Telhado".
ROSARIO — 30-1889 — "Lágrimas do Céu".
SANTA CECILIA — 30-1283 — "Mulher Fera" e "Trindade Violenta".
SANTA HELENA — "Mulher Fera" e "Trindade Violenta".
S. GERALDO — 30-9322 — No Reino da Guilhotina".
S. PEDRO — "Alucinado pela Vingança".

ILHA DO GOVERNADOR

JARDIM — "Sublime Tentação".
GUARABU — "Adão e Eva".
ITAMAR — Tel. 159 — "Quinteto da Morte".

SÃO GONÇALO

LUA' — "Justiça Sangrenta" e "A um Passo da Eternidade".

NITEROI

CASSINO — 4555
ICARAI' — "A Intocável".
CENTRAL — "Matar Para Vencer".
IMPERIAL — "Continente Perdido" e "O Renegado dos Montes".
ODEON — "A Baronesa Transviada".
S. BENTO — "Lágrimas do Céu".
S. JORGE —
VERA CRUZ — Tel. 22964 — "Terrível Como o Inferno".

PETROPOLIS

ESPERANTO — "Marcelino, Pão e Vinho".
ART-PALACIO — "O Rei do Lago".
CAPITOLIO — "A Baronesa Transviada".
PETROPOLIS — "Comanche".
D. PEDRO — "Os Carrascos do Mar".
SANTA TERESA — "A Besta Negra".

JACAREPAGUA

BARONESA — "Melodia Imortal".
MARAJO' — Tel. 696.

BANGU

MOÇA BONITA — "Sublime Tentação".
MODERNO — "O Calvário de uma Rainha".

CAXIAS

CAXIAS — "A Ilha nos Trópicos".
PAZ — "A Baronesa Transviada".
POPULAR — "Sublime Tentação".

TRES RIOS

REX — "Caprichos da Vida".

SÃO JOÃO DE MERITI

GLORIA — "Até a Última Bala".
PALACIO — "Fantasia Oriental".

BARRA MANSA

PALACIO — "Sós e Abandonados".
SAUDADE — "Rio Fantasia".
EDEN — "Sós e Abandonados".

VOLTA REDONDA

AVENIDA — "A Grande Esperança".

ZUM ZUM ZUM VOLTOU: STUD FLORA

Programas

Montarias oficiais

Corrida de sábado

1o. PAREO — A's 13,50 horas — 1.400 metros — Cr$ 65.000,00.

Quilos
1—1 Jalapi, V. Andrade ... 4 56
2 T. Daughter, J. Silva ... 10 56
2—3 Star Light, H. Cunha ... 6 56
4 Estampilha, Não Corre .. 1 56
3—5 Uléa, P. Labre ... 8 56
6 Dicha Buena, A. Santos .. 7 56
7 Fava Brava, R. Olsen ... 3 56
4—8 Ibicaré, M. Silva ... 9 56
9 Atalia, A. G. Silva ... 5 56
" Faceira, S. Henrique .. 2 56

2o. PAREO — A's 14,20 horas — 1.500 metros (grama) — Cr$ 55.000,00

Quilos
1—1 Maestrini, A. Santos 6 56
2 Sea Prince, E. Castillo .. 3 56
2—3 Condor, H. Cunha ... 8 52
4 Metéoro, B. Carneiro ... 1 58
3—5 Deserto, M. Henrique ... 4 56
6 Bicudo, Red. Filho ... 2 56
4—7 High Red, M. Silva ... 5 58
8 Ramirez, G. Almeida ... 7 54

3o. PAREO — A's 14,50 horas — 1.000 metros (grama) — Cr$ 70.000,00.

Quilos
1—1 Vasco, J. Marchant 4 55
2—2 Macon, A. Marçal ... 1 55
3 Kanaú, L. Castro ... 7 55
3— Bassano, J. Portilho ... 2 55
5 Titan, M. Henrique ... 5 55
4—6 Titon, D. Moreno ... 6 55
" Piperman, P. Labre ... 3 55

4.o PAREO — A's 15,20 horas — 1.400 metros (grama) — Cr$ 75.000,00

Quilos
1—1 Bucarest, E. Castillo 8 55
2 Douala, Não Corre ... 7 55
2—3 Neska, M. Silva ... 3 55
4 Ouquia, A. G. Silva ... 6 55
3—5 Sorella, J. Silva ... 5 55
6 Manita, J. Carlindo ... 4 51
4—7 Rami, D. Moreno ... 1 55
8 Gualisca, G. Almeida ... 2 55

—//—

5o. PAREO — Prêmio Jockey Club do Rio Grande do Sul — A's 15,50 horas — 2.400 metros — Cr$ 150.000,00

Quilos
1—1 Armangnac, O. Ulloa ... 4 50
2—2 Mister Bagé, J. Tinoco 6 50
3 Luarzinho, E. Castillo ... 5 63
3—4 Estuardo, L. Diaz ... 1 61
5 Pinheiro, M. Silva ... 3 55
4—6 Umary, V. Pinheiro ... 7 58
7 Coligny, J. Baffica ... 2 50

6o. PAREO — A's 16,20 horas — 1.200 metros — Cr$ 60.000,00 — (Betting)

Quilos
1—1 Impatiens, A. Santos ... 6 56
2 Orizon, J. Tinoco ... 1 52
2—3 Desplante, J. Baffica .. 10 60
4 Blas, H. Cunha ... 4 56
3—5 Enlalhe, V. Pinheiro ... 8 56
6 Night Blue, J. Baffica ... 3 54
7 Ventarola, L. Vieira ... 7 54
4—8 Rigoleto, M. Silva ... 5 60
" Blast, G. Almeida ... 2 60
" Lamento, Não corre ... 9 52

7o. PAREO — A's 16,50 horas — 1.300 metros — Cr$ 70.000,00 (Betting)

Quilos
1—1 Crecy, O. Ulloa ... 6 55
" Ricaço, A. G. Silva ... 3 55
2—2 Liberal, J. Martins ... 7 55
3 Cifrão, B. Carneiro ... 5 55
3—4 Jabok, M. Silva ... 2 55
5 Cruz de Acero, A. Marçal 8 55
6 Vito, J. Tinoco ... 1 55
4—7 Louro, P. Labre ... 10 55
8 Grave, A. Barbosa ... 9 55
9 Emok, J. G. Martins ... 4 55

8o. PAREO — A's 17,20 horas — 1.400 metros — Cr$ 65.000,00 (Betting).

Quilos
1—1 Irerê, O. Macedo ... 2 56
" Jick, H. Lima ... 1 51
2 Ormai, D. Moreno ... 5 56
2—3 Souvenir, O. Palermo ... 6 56
4 Jet Beat, J. G. Martins .. 13 56
5 Abdula, V. Andrade ... 5 56
3—6 Quanon, J. Silva ... 9 56
7 Jargão, J. G. Silva ... 7 56
8 Gigantic, J. Marchant .. 4 56
4—9 Sudanês, G. Almeida .. 12 56
10 Aboukir, J. Baffica ... 8 56
11 Peter Pan, A. Barbosa . 11 56
" Ian, A. Caceres ... 10 56

Corrida de domingo

1o. PAREO — A's 13,50 horas — 1.400 metros — Cr$ 70.000,00.

Quilos
1—1 Mambira, A. Santos 6 56
2—2 Violeta, M. Silva ... 5 56
3—3 Rosa Miel, G. Almeida .. 2 56
4 Uraúna, D. Moreno ... 1 56
4—3 Jaceará, L. Rigoni ... 3 56
6 Fita Azul, C. Paranhos .. 4 56

—//—

2o. PAREO — José Eduardo de Macedo Soares (Prova Especial de Leilão) — A's 14,20 horas — 1.800 mts. — Cr$ 90.000,00.

Quilos
1—1 Apry, J. Tinoco ... 5 58
2—2 M. Perigosa, L. Rigoni .. 3 58
3—3 Vigília, J. Silva ... 2 55
4—4 V. Clicquot, P. Labre .. 1 55
5 Douala, A. G. Silva ... 4 55

—//—

3o. PAREO — Grande Prêmio Jockey Club do Rio de Janeiro — A's 14,50 horas — Cr$ 200.000,00 — 4.000 metros.

Quilos
1—1 Ulamá, M. Silva ... 2 58
2—2 Crisbam, L. Rigoni ... 1 60
3—3 Francfort, L. Diaz ... 3 60
" Karnak, E. Castillo ... 4 60

—//—

4o. PAREO — A's 15,20 horas — 1.000 metros — Cr$ 70.000,00.

Quilos
1—1 Namoradeira, J. Portilho 4 55
2 Gaveta, A. Caceres ... 9 55
2—3 Comandancia, A. G. Silva 6 55
4 Ripa, J. Tinoco ... 1 55
5 Gerbita, A. Marçal ... 2 55
3—6 Tâmisa, J. Martins ... 7 55
7 I. Flower, M. Silva ... 11 55
8 Greta, O. Macedo ... 8 55
4—9 Tegucigalpa, E. Castillo 10 55
10 Vapi, J. Baffica ... 5 55
" Viva, J. Silva ... 3 55

5o. PAREO — A's 15,50 horas — 1.400 metros — Cr$ 100.000,00 — (Handicap Especial).

Quilos
1—1 Cinderella, L. Rigoni ... 1 55
2 Mas-Tua, J. Silva ... 8 60
2—3 Umbria, D. Moreno ... 3 53
" Illora, A. G. Silva ... 7 51
3—5 Treta, M. Silva ... 5 59
6 Rúbia, J. Baffica ... 4 50
4—7 La Morocha, E. Castillo .. 7 54
8 Sinfonia, O. Ulloa ... 6 51

6o. PAREO — A's 16,20 horas — 1.400 metros — Cr$ 70.000,00 — (BETTING).

Quilos
1—1 Bar-El-Jebel, L. Diaz ... 9 56
2 Ugando, Red. Filho ... 2 56
2—3 Banio, J. Silva ... 6 56
4 Jugurta, A. Gonçalves ... 10 56
3—5 Enfi Violon, Castillo ... 2 56
6 Nautz, L. Rigoni ... 7 56
" Sinistro, M. Henrique ... 4 56
4—7 Mocan, J. Portilho ... 1 56
8 Udo, M. Silva ... 5 56
" Urânio, J. Silva ... 8 56

7o. PAREO — A's 16,50 horas — 1.400 metros — Cr$ 75.000,00 (BETTING).

Quilos
1—1 C. Prince, L. Rigoni ... 8 55
" Turbilhão, O. Fernandes ... 9 55
3 Caibonté, X X ... 1 55
2—4 Jacyrnos, J. Portilho ... 7 55
5 Janiak, M. Henrique ... 3 55
" Garrafão, A. Barbosa ... 11 55
3—6 Commendatores, J. Med. 2 55
7 Otséro, D. Moreno ... 6 55
8 Korovin, J. Silva ... 5 55
4—9 Ensueno, E. Castillo ... 12 55
10 Garganta, Não Corre ... 4 55
11 Verbete, A. Marçal ... 10 55

8o. PAREO — A's 17,20 horas — 1.500 metros — Cr$ 70.000,00 (BETTING).

Quilos
1—1 Sarau, O. Ulloa ... 3 56
2 J'eil, J. Graça ... 7 56
2—3 Parnahyba, M. Silva ... 11 56
4 Bomarneiro, Não Corre .. 4 56
5 Sudanês, H. Lima ... 6 52
3—6 Campu, Red. Filho ... 1 56
7 Irerê, O. Macedo ... 3 52
8 Jaguneo, L. Rigoni ... 2 56
4—9 Umiri, M. Henrique ... 8 56
10 Circe, E. Castillo ... 10 56
11 Uaru, J. Tinoco ... 5 56

DE FRENTE E JAZZ BLUE
DOIS TORDILHOS, OS PREMIADOS ENTRE OS POTROS GAUCHOS

PÔRTO ALEGRE, 28 (Sport Press) — O pôtro De Frente e a potranca Jazz Blue ambos tordilhos foram os premiados na exposição-leilão do J. C. de Pôrto Alegre, ao qual foram apresentados 50 animais. O pôtro é um filho de De Frente e Queen Fox, do Haras Realce do sr. José Guido Orlandini, a potranca uma filha de Galeon e Algema, do Haras Bageense, do falecido criador Paulo Martins da Silva.

ZYV-47 — **RÁDIO MINAS** — 1.080 KLS.
ZYV-46 — **RÁDIO PAMPULHA** — 590 KLS.

Dois estilos diferentes na Capital de Minas.. Uma só orientação — RAMOS DE CARVALHO

VEICULOS PARA SUA PROMOÇÃO DE VENDAS!

Representantes no Rio:

J. M. FERREIRA REPRESENTAÇÕES — FONE 42-7837

LLOYD BRASILEIRO Patrimônio Nacional

Escritório Central: Rua do Rosário 2/22
Tel. 23-1771
Passagens: Avenida Rio Branco 44/46
Tel. 43-1247

NORTE

COMTE. CAPELLA
(Paquete) VG. 168 — Ida
Sairá a 5 de dezembro, às 10 horas para: Ilhéus e Salvador.
Receberá cargas nas Docas até 2 de dezembro.
NOTA: Pedimos o comparecimento na Seção de Passagens, de todos os interessados na aquisição de bilhetes para os portos de escala dêste navio.

UCA' (Cargueiro)
VG. 161 — Ida
Sairá para: Ilhéus — Salvador e Aracaju.
Receberá cargas nas Docas de 2 a 4 de dezembro.

CUIABA' (Paquete)
Sairá a 8 de dezembro, às 10 horas, para: Salvador — Maceió — Recife e Cabedelo.
NOTA: Pedimos o comparecimento na Seção de Passagens, para adquirirem seus bilhetes, os portadores das inscrições:
Maceió: 174 a 200
Cabedelo: 145 a 167.
Os demais interessados, poderão comparecer a partir do dia 2, para preenchimento das vagas eventuais.

SUL

CARIOCA (Cargueiro)
VG. 130 — Volta
Sairá para: Santos — Antonina — Rio Grande — Pelotas e Pôrto Alegre.

AVISO
Qualquer alteração na data de saída dos navios será publicada neste mesmo local.

EUROPA
SAIDAS DO RIO

LOIDE PANAMA'
Sairá a 30 do corrente, para: Vitória — Barra de Ilhéus — Salvador — Fortaleza — Cabedelo — Recife — São Vicente — Havre — Londres — Antuérpia — Roterdam — Bremen e Hamburgo.

LOIDE BRASIL
Sairá a 9 de dezembro para: Vitória — Salvador — Cabedelo — Recife — São Vicente — Casablanca — Gibraltar — Barcelona — Marselha — Nápoles e Gênova.

AMÉRICA DO NORTE
SAIDAS DO RIO

LOIDE BOLIVIA
Sairá a 7 de dezembro para: Barra de Ilhéus — Salvador — Trinidad e Nova Iorque.

LOIDE NICARAGUA
Sairá a 26 de dezembro para: Vitória e Nova Orleans.

AMÉRICA DO NORTE
SAIDAS DE SANTOS

LOIDE BOLIVIA
Sairá a 6 de dezembro para: Rio — Barra de Ilhéus — Salvador — Trinidad e Nova Iorque.

LOIDE NICARAGUA
Sairá a 25 de dezembro para: Rio — Vitória e Nova Orleans.

Armagnac cravou 49" nos 800 m: "voando"

Foram realizados, na manhã de ontem, os apronts dos parelheiros que se acham inscritos nas corridas programadas para à tarde amanhã, no Hipódromo da Gávea.

O potro Armagnac, concorrente ao «Prêmio Jockey Club do Rio Grande do Sul», pilotado pelo bridão Osvaldo Ulloa, fêz uma das melhores «partidas», ao descer os 800 metros em 49".

APRONTOS

Eis os apronts anotados pela reportagem:

1.º PÁREO
DICHA BUENA, A. Santos, 600 em 37"
IBICARE', M. Silva, 600 em 39"

2.º PÁREO
MAESTRINI, A. Santos, 600 em 36" na reta oposta
SEA PRINCE, E. Castillo, 600 em 38"2/5
HIGH RED, M. Silva, 1.000 em 68"2/5
RAMIREZ, G. Almeida, 800 em 52"

3.º PÁREO
VASCO, J. Marchant, 600 em 37"
MACON, A. Marçal, 600 em 36"4/5
KANAÚ, L. E. Castro, 360 em 22"3/5
TITAN, M. Henrique, 360 em 22" 3/5
PIPERMAN, P. Labre, 360 em 22"

4.º PÁREO
BUCAREST, E. Castillo, 600 em 40"
NESKA, M. Silva, 600 em 40"
OUQUIA, A. G. Silva, 600 em 36" 2/5
SORELLA, J. Silva, 600 em 36"1/5
MANITA, J. Carlindo, 800 em 50"
RAMI, D. Moreno 700 em 43"1/5
GUALISCA, G. Almeida, 700 em 44"

5.º PÁREO
ARMAGNAC, O. Ullôa, 800 em 49"2/5
MISTER BAGE', J. Tinoco, 800 em 52"
ESTUARDO, L. Diaz, 1.000 em 69"
UMARY, J. Negrello, 1.000 em 64"
COLIGNY, J. Baffica, 1.000 em 64"

6.º PÁREO
IMPATIENS, A. Santos, 600 em 39" 4/5
ORIZON, J. Tinoco, 600 em 39"
NIGHT BLUE, J. Baffica, 600 em 36"2/5
VENTAROLA, L. Vieira, 600 em 37"
RIGOLETO, M. Silva, 600 em 38"
BLAST, G. Almeida, 600 em 37"3/5

7.º PÁREO
CRECY, O. Ullôa, 600 em 39"
LIBERAL, J. Martins, 600 em 36"
JABOO, M. Silv, 600 em 39"3/5
CRU ZD EACERE, A. Marçal, 600 em 38"1/5
VITO, J. Tinoco, 360 em 22"
LOURO, P. Labre, 700 em 45"
GRAVE, A. Barbos, 360 em 22"2/5

8.º PÁREO
JICK, H. Lima, 600 em 44"2/5
ORMAI, D. Moreno, 600 em 39"
JET BEAT, J. G. Martins, 600 em 37"3/5
JARGÃO, A. G. Silva, 600 em 41"
GIGANTIC, J. Marchant, 600 em 37"
SUDANÊS, G. Almeida, 600 em 37"2/5
ABOUKIR, J. Baffica, 600 em 37"

VALVULAS PARA RADIO E TV
EMCO RADIO LTDA.
AV. MAL. FLORIANO, 41

Justiça segue julgando caso

Confirmando o que adiantamos na edição de têrça-feira última (que ainda esta semana o «caso» Zum Zum Zum estaria parcialmente resolvido), o Juiz da Primeira Vara Cível, dr. Jonatas Milhomes, determinou a volta daquêle filho de Dernah às cocheiras do treinador Rubens Soares e, portanto, à propriedade do «Stud» Flora Matos.

As últimas horas de anteontem, o dr. Jonatas Milhomes ordenou, liminarmente, o regresso do invicto paranaense à sua primitiva «morada», ao lado dos companheiros Bolzano, Zèzinho, Zé, Ventarola, Vovô Ana e outros.

DECISÃO

Nossa reportagem estêve em contato com o sr. Reni Niederauer, procurador do Haras Valente, o qual nos informou ser ainda incerta a data do julgamento dessa questão, na Primeira Vara Cível. Disse-nos o sr. Reni: "Acreditamos que o final dessa querela seja em dias dêste ano. Todavia, como já estamos no fim de novembro, é possível que a resolução do "caso" se dê, no máximo, em janeiro ou fevereiro de 1958".

"ZUM ZUM", BEM

Por outro lado, nossa reportagem foi informada de que Zum Zum Zum seguiu bem de saúde após suas pequenas "férias" forçadas, nas cocheiras de Expedito Coutinho. O cirurgião Protásio Pereira, veterinário semioficial do stud Flora Matos, compareceu às cocheiras do popular "Dito", a fim de examinar clinicamente o vencedor do Clássico Alfredo Santos.

Ao que conseguimos apurar, ainda, sôbre o famoso Zum Zum Zum, sua proprietária, sra. Flora Matos, pretende deixá-lo afastado das corridas nesta final de temporada, devendo o excelente filho de Dernah reaparecer somente em 1958.

O sr. Reni Niederauer, procurador do Haras Valente, quando prestava declarações à reportagem do DIARIO CARIOCA

Yatasto: 4 milhões de pesos argentinos

BUENOS AIRES, 28 — (FP) — A compra do cavalo «Yatasto» por um «rancho» dos Estados Unidos, que utilizaria seus serviços como reprodutor, ficaria consumada em fins da semana corrente. Os proprietários do citado cavalo declararam que, efetivamente, tinham sido iniciadas conversações para à venda de «Yatasto». Esta seria feita a um estabelecimento da Califórnia, e seu representante, sr. Horácio Luro, radicado há muito tempo nos Estados Unidos, chegou ontem, à noite, a Buenos Aires, por via aérea, trazendo a palavra definitiva dos compradores do famoso cavalo argentino. Sabe-se que à venda do «crack» custaria cêrca de 4 milhões de pesos argentinos.

Eles chegaram ASSIM...

Calil confirma a duras penas sôbre Condor

Com a máxima facilidade, British Flag conquistou sua primeira vitória

Atropelando vigorosamente na reta, Ormandie derrotou Mistinguete em cima da meta

Fácil a vitória de Typhoon the Second, sôbre Iberis e Baleno

Depois de sustentar dura luta, em tôda a reta, com Florença, Bomardona derrota-a fàcilmente

De ponta a ponta, Garça Negra ganha disparada

Pouco antes da meta, Quefir se impôs ao Le Rouge

CÊRCA EXTERNA — Oscar Varêda

Umas e outras da corridinha de ontem lá na Gávea.

◆

Só pra variar, a sanfona começou o espetáculo solando um baião difícil tôda vida.

◆

A coisa foi mais ou menos normal até à reta. Dos 400 até o disco, só correram CONDOR e CALIL. Valeu então a tocada do pernambucano, valorizada pela do Anésio Barbosa, que também vinha certinha um bocado.

◆

Dos demais, vale registrar mais uma subida, no marcador, de ORCHITA, uma èguinha fiel de verdade.

◆

A seguir, tivemos a confirmação do passeio programado. BRITISH FLAG largou e tome polca! Já saiu um pouco atrasada para evitar reclamação.

◆

Das outras, vale um voto para KOVIDARA, que acompanhou colada à vencedora na primeira parte do percurso e ainda ficou com a dupla.

◆

Veio ORMANDIE buscar a forra, deixando desta vez THEBAS bem longe. Seguiu MISTINGUETTE e foi engolir o «chife» lá em cima, quando a tordilha já trazia a coisa mastigada desde a entrada da reta.

◆

Não esquecer a boa condução de Domingos Moreno. Aproveitou tudo no percurso, coladinho à cêrca, e teve um final seguro e bonito na tocada, apavorada, mas rendosa de verdade.

◆

TYPHOON THE SECOND apareceu bem e bastou seguir ONÓRIO, tomar a ponta na reta e disparar nos últimos 200 para ganhar sem dar susto.

◆

IBERIS, mais uma vez favorito, ficou com a dupla, apesar de terminar em três pernas.

◆

Dos demais, só pra variar, BALENO conseguiu mais um placê.

◆

BOMARDONA veio fácil e na reta encostou em FLORENÇA com seu jóquei quieto. Mas sòmente quando houve troca de mão no chicote é que BOMARDONA disparou para ganhar fácil.

◆

FLORENÇA ainda ficou com a dupla, enquanto EÇARUNA levou um «chega pra lá», nos 800, e na reta nunca mais.

◆

Quando bateu cinco minutos para fechar, os caminhões começaram a chegar. Todo mundo de pá na mão e tome poules na GARÇA NEGRA. Eles estavam com a razão. Foi largar e tome polca. Só encontrou as outras «garotas» nas duchas.

◆

Papelão da HAVATANA. Vendeu um mundo de poules, largou, ficou longe e nunca mais. Deve ter acontecido algo.

◆

Vale dizer que MARITIMA deixou boa impressão para a próxima, mostrando ter gostado do govêrno do «Bequinho».

◆

Na outra, LE ROUGE foi para a frente e sòmente deixou passar no final o QUEFIR, que mostrou na areia ser outro moço.

◆

Dos demais, vale lembrar que TUNUYAN, agora com o juízo legal, continua acumulando colocações. Sem compromisso, dobrou o capital no placê.

◆

E a história acabou com EL VALIENTE mostrando que o sr. Almir Cardoso precisa de maior oportunidade para mostrar o seu bom jeito para a arte.

◆

SAGU não ficou prêso nas cintas e correu novamente pouco.

Zum Zum Zum não foi vendido em leilão

Agora posso dizer que ri melhor quem ri por último, conforme os responsáveis pelo Haras Valente fizeram em suas entrevistas à imprensa — declarou ontem ao DIARIO CARIOCA o dr. Cláudio de Sousa Amaral.

Vale lembrar que nesses episódios lamentáveis o Jockey Club Brasileiro vêm mantendo uma simpática atitude de imparcialidade, não se deixando envolver nêstes mesmos tristes capítulos do Turfe — continuou o dr. Cláudio.

NÃO SEGUIRAM O CÓDIGO

O cavalo Zum Zum Zum não foi vendido em leilão conforme é a opinião pública. Ora, se o código diz que o leiloeiro é quem passa o recibo do sinal do animal, o que não foi cumprido. Pois o recibo do sinal foi passado pelo representante do Haras Valente 12 dias após a venda do cavalo e sem condições de pagamento para o restante do preço — acentuou o advogado de d. Vanda. Quanto ao carnaval feito após a saída do animal dos boxes de Expedito Coutinho, não me impressionou. De vez que já analisei o aspecto jurídico do problema sôbre tôdas as formas possíveis e cada vez me convenço mais, de que a razão está com d. Vanda Batista Cardoso.

PODE SER INSCRITO

— O cavalo pode ser inscrito, basta que o Jockey Clube Brasileiro aceite sua inscrição. E ficarei de fora torcendo para que o mesmo vença tôdas as provas em que intervir. Porque minha constituinte, além de pedir reintegração de posse, pede indenização de prejuízos, danos causados em seu favor. E para finalizar disse: embora tendo comparecido uma só vez ao majestoso Hipódromo brasileiro, estou achando interessante estar tão ligado à vida do turfe no momento.

British Flag fácil na melhor eliminatória

Quatro éguas nacionais de três anos foram as únicas concorrentes à eliminatória para a nova geração, ontem disputada no Hipódromo Brasileiro.

Essa carreira ensejou ocasião a que British Flag conquistasse a sua primeira vitória em pistas cariocas. A pensionista de Rubens Carapito venceu muito fácil, seguida de Kovidara, que durante parte do percurso perseguiu tenazmente a ganhadora. Na entrada da reda, Kovidara abriu muito, do que se aproveitou British Flag para fugir vários corpos e cruzar a meta fàcilmente.

1.º Páreo — 1.600 metros — Pista — A. L. — Prêmios — Cr$ 50.000,00 — Cr$15.000,00 — Cr$10.000,00 — Cr$7.500,00 — Cr$5.000,00.

1.º Calil, M. Silva	60	33.882	30,00	11	440	1.408,00
2.º Condor, A. Barbosa	60	25.570	39,00	12	8.905	70,00
3.º Orchita, I. Sousa Ap	58|55	7.835	128,00	13	2.569	241,00
4.º Gigli, J. Portilho	60	5.496	183,00	14	11.594	53,00
5.º Náutico, H. Lima Ap.	56|54	19.229	52,00	22	5.070	122,00
6.º Sabugueiro, A. G. Silva	60	10.660	94,00	23	4.753	130,00
7.º Jimmy, S. Mazzala	60	17.365	58,00	24	24.806	25,00
8.º Grevista, J. Silva	56	4.570	219,00	33	732	246,00
9.º Zoófilo, J. Silva Ap.	52|49	1.454	689,00	34	8.543	73,00
		126.081		44	10.521	
					77.935	

Não correram: Hoyden e Beijo Amargo.
Diferenças — 1|2 corpo e vários corpos — Tempo — 102" 4|5 — Vencedor (10) 30,00 — Dupla: (24) 25,00 — Placês: (10) 13,00, (3) 15,00 e 9) 23,00. — Movimento do páreo — Cr$ 2.535.000,00.
CALIL: M. C. 6 anos — R. Janeiro — Por: Cadir e Hellen Wills — Proprietário: Stud Santista — Treinador: Manoel Raphael — Criador: Osvaldo Aranha.

2.º Páreo — 1.300 metros — Pista — A. L. — Prêmios — Cr$ 70.000,00 — Cr$ 21.000,00 — Cr$ 14.000,00 — Cr$ 10.500,00.

1.º British Flag, J. Portilho...	55	69.375	12,00	12	34.717	14,00
2.º Kovidara, A. G. Silva	56	5.247	164,00	13	8.144	39,00
3.º Chalama, M. Silva	55	27.387	31,00	14	8.652	35,00
4.º Bal Masqué, A. Marçal	55	5.961	144,00	23	3.353	142,00
		107.970		24	4.069	117,00
				34	1.158	413,00
					60.095	

Diferenças: vários corpos e 2corpos — Tempo: 83" 3|5. Vencedor — 1) 12,00 — Dupla: (13) 59,00 — Movimento do páreo: Cr$ 1.680.650,00.
BRITISH FLAG: F. C. 3 anos — Paraná — Por: Eperlan e Machi — Proprietário: Didimo Agapito da Veiga — Treinador: Rubens Carrapito — Criador: Haras São Joaquim.

3.º Páreo — 1.500 metros — Pista — A. L. — Prêmios — Cr$ 55.000,00 — Cr$ 16.500,00 — Cr$ 11.000,00 — Cr$ 8.250,00.

1.º Ormandie, D. Moreno	52	39.416	35,00	12	27.357	23,00
2.º Mistinguete, A. Santos Ap.	50|47	30.635	45,00	13	12.188	52,00
3.º Thebas, L. Rigoni	54|57	75.938	18,00	14	16.181	39,00
4.º Escápula, C. Paranhos Ap.	50|47	3.008	459,00	23	5.931	106,00
5.º Quita, M. Silva	54	16.862	82,00	24	7.463	84,00
6.º Issima, C. Ferreira Ap.	50|47	7.918	174,00	33	916	688,00
		173.777		34	7.097	89,00
				44	2.166	291,00
					79.299	

Diferenças — pescoço e 2 1|2 corpo — Tempo: 94" 3|5 — Vencedor: (2) 35,00 — Dupla: (24) 84,00 — Placês: (2) 22,00 e (5) 26,00 — Movimento do páreo: Cr$ 2.874.380,00.
ORMANDIE: F. C. — 6 anos — São Paulo — Por: Seventh Wonder e Miss Chelita — Proprietário: Stud Fluminense — Treinador: Manoel de Sousa — Criador: José Paulino Nogueira.

4.º Páreo — 1.400 metros — Pista — A. L. — Prêmios — Cr$ 55.000,00 — Cr$ 16.500,00 — Cr$ 11.000,00 — Cr$ 8.250,00.

1.º T. the Second, E. Castillo..	56	51.290	27,00	11	3.082	242,00
2.º Iberis, M. Silva	52|53	55.437	25,00	12	3.403	220,00
3.º Baleno, A. Santos Ap.	52|49	40.605	34,00	13	21.550	35,00
4.º Adverso, O. Moura	56	7.701	177,00	14	27.821	27,00
5.º Isqueiro, J. Tinoco	52	4.799	285,00	23	3.223	223,00
6.º Onorio, O. Macedo	56	8.369	163,00	24	2.534	295,00
7.º Sunlike, A. G. Silva	52	1.064	1.284,00	33	3.791	197,00
8.º Cognac, J. Vieira Ap.	52|49	2.520	542,00	34	23.336	132,00
		171.785		44	5.263	142,00
					94.003	

Não correram: Bomarchueco, Alismo e Lumisan.
Diferenças — 3 corpos e cabeça — Tempo: 88" 4|5 — Vencedor: 9) 27,00 — Dupla: (34) 32,00 — Placês: (9) 11,00, (6) 11,00 e (1) 11,00. — Movimento do páreo: Cr$ 3.180.990,00.
TYPHOON THE SECOND: M. C. — 5 anos — Rio de Janeiro — Por: Typhoon e Vampire — Proprietária: Inah de Moraes — Treinador: Inah de Moraes — Criador: Inah de Moraes.

5.º Páreo — 1.200 metros — Pista — A. L. — Prêmios — Cr$ 60.000,00 — Cr$ 18.000,00 — Cr$ 12.000,00 — Cr$ 9.000,00.

1.º Bomardona, L. Rigoni	56	29.798	45,00	12	16.314	42,00
2.º Florença, J. Portilho	52	39.001	34,00	13	12.857	53,00
3.º Zara, M. Silva	54	23.840	56,00	14	10.726	63,00
4.º Cerrilha, P. Labre	58	25.777	52,00	23	14.785	46,00
5.º Eçaruna, E. Castillo	58	39.757	33,00	24	11.640	58,00
6.º Inhangá, G. Calderano	58	8.886	149,00	33	5.217	130,00
		167.059		34	10.929	124,00
				44	2.921	232,00
					85.388	

Diferenças — 2 corpos e 3 corpos — Tempo: 74" 4|5 — Vencedor: 5) 45,00 — Dupla: (24) 58,00 — Placês: (5) 21,00 e (2) 17,00 — Movimento do páreo: Cr$ 2.827.120,00.
BOMARDONA: F. A. — 5 anos — R. G. do Sul — Por: Bomarsund e Belladona — Proprietário: Stud São Borja — Treinador: Miguel de Sousa — Criador: João Goulart.

6.º Páreo — 1.400 metros — Pista — A. L. — Prêmios — Cr$ 55.000,00 — Cr$ 16.500,00 — Cr$ 11.000,00 — Cr$ 8.250,00 — Cr$ 5.000,00.

1.º Garça Negra, A. Santos Ap	50|47	48.986	31,00	11	962	774,00
2.º Maritima, M. Silva	54	41.565	37,00	12	8.266	90,00
3.º Evidência, G. Queiroz Ap	54|51	6.386	283,00	13	6.686	111,00
4.º Irony, A. G. Silva	54	10.987	139,00	14	1.864	400,00
5.º Experiência, J. Baffica	54	10.987	139,00	22	11.617	64,00
6.º Ingaruna, C. Ferreira Ap	54|51	4.301	371,00	23	38.694	19,00
7.º Blue Bird, P. Labre	54	2.984	510,00	24	9.364	80,00
8.º Izerade, J. Graça	54	10.959	139,00	33	7.021	106,00
9.º Havatana, L. Rigoni	54|56	63.009	24,00	34	8.157	91,00
10.º Osastra, O. Macedo	54	2.843	536,00	44	1.060	703,00
11.º Maionese, G. Calderano	54	583	2.612,00		93.691	
		191.513				

Não correu: DORIS
Diferenças — vários corpos e vários corpos — Tempo: 89" — Vencedor: (6) 31,00 — Dupla: (22) 64,00 — Placês: (6) 19,00, (4) 14,00 e 1) 47,00 — Movimento do páreo: Cr$ 3.401.480,00.
GARÇA NEGRA: F. C. — 5 anos — São Paulo — Por: Bleneran e Ardilosa — Proprietário: Stud Sarandy — Treinador: Sabbatino d'Amore — Criador: Ernesto F. Senise.

7.º Páreo — 2.200 metros — Pista — A. L. — Prêmios — Cr$ 66.000,00 — Cr$ 19.800,00 — Cr$ 13.200,00 — Cr$ 9.900,00 — Cr$ 5.000,00.

1.º Quefir, L. Rigoni	60	25.839	46,00	11	6.477	104,00
2.º Le Rouge, A. Marçal	54	23.715	50,00	12	6.971	96,00
3.º Tunuyan, J. Graça	56	16.668	71,00	13	24.907	27,00
4.º Oviedo, J. Portilho	60	23.715	——	14	4.801	140,00
5.º Ornamento, M. Henrique	54	8.012	148,00	22	1.070	629,00
6.º Cacaú, A. G. Silva	58	47.178	25,00	23	13.930	48,00
7.º Tripoli, A. Santos Ap.	60|57	15.810	75,00	24	3.088	219,00
8.º Blue Sky, P. Labre	60	1.330	889,00	33	13.604	49,00
9.º Balsamo, Jos. Baffica Ap.	60|57	2.002	501,00	34	8.884	78,00
10.º Quimbar, D. Moreno	60	5.676	208,00	44	889	757,00
11.º Régio, I. Pinheiro	58	2.488	475,00		84.601	
		148.718				

Não correu: Haralem.
Diferenças — 1 corpo e vários corpos — Tempo: 143" 3|5 — Vencedor: 7) 46,00 — Dupla: (13) 27,00 — Placês: (7) 20,00, (1) 18,00 e (3) 25,00 — Movimento do páreo: Cr$ 2.825.270,00.
QUEFIR: M. P. — 6 anos — São Paulo — Por: High Sheriff e Guriri — Proprietário: Stud Uyaramary — Treinador: Valdemar Costa — Criador: Haras São José e Expedictus.

8.º Páreo — 1.500 metros — Pista — A. L. — Prêmios — Cr$ 55.000,00 — Cr$ 16.500,00 — Cr$ 11.000,00 — Cr$ 8.250,00 — Cr$ 5.000,00.

1.º El Valiente, A. Cardoso	54	18.066	84,00	11	1.103	713,00
2.º Astro, J. Portilho	52	24.865	61,00	12	7.579	104,00
3.º Capurro, L. Rigoni	56	29.113	52,00	13	10.253	77,00
4.º Helvetico, M. Henrique	60	22.925	6,00	14	17.199	46,00
5.º Sagú, M. Silva	60	51.596	29,00	22	2.213	355,00
6.º Bomarsol, O. Ulloa	54	15.119	100,00	23	10.279	77,00
7.º Sachi, A. G. Silva	52	2.507	605,00	24	14.921	53,00
8.º Gullière, C. Paranhos Ap	52|49	16.168	94,00	33	6.991	113,00
9.º Pitú, A. Santos Ap	52|49	10.480	146,00	34	18.668	42,00
		190.830		44	9.726	81,00
					98.932	

Não correram: Dourados, Desert Prince e Tejo.
Diferenças — 3|4 de corpo e 3 corpos — Tempo — 93" 4|5 — Vencedor: 4) 84,00 — Dupla: (23) 77,00 — Placês: (4) 27,00, (7) 23,00 e (1) 20,00 — Movimento do páreo: Cr$ 3.413.640,00.
EL VALIENTE: M. C. — 6 anos — Paraná — Por: Danton e Asúva — Proprietário: Francisco M. Serrador — Treinador: Alcides Morales — Criador: Fazenda Santa Angela.

Movimento de apostas	Cr$ 22.738.530,00
Concursos	Cr$ 850.325,00
TOTAL	Cr$ 23.588.855,00

CONCURSOS E BETTINGS

Os Concursos e «Bettings» ontem patrocinados pelo Jockey Club Brasileiro, tiveram os seguintes resultados,

CONCURSO DE 6 PONTOS — 62 ganhadores — Rateio: Cr$ 1.175,00.

CONCURSO DE 7 PONTOS — 2 ganhadores — Rateio: Cr$ 90.314,00.

«BETTING» SIMPLES — Combinação: 6 — 7 — 4 — 29 ganhadores — Rateio: Cr$ 1.379,00.

«BETTING» DUPLO: Combinação: 6-4 — 7-1 — 4-7 — 17 ganhadores — Rateio: Cr$ 14.779,00.

Em Moinho de Vento: "Pres. da República"

PÔRTO ALEGRE, 28 — (Sport Press) — Como prova central do programa turfístico do próximo domingo em Moinhos de Vento, teremos o G. P. «Presidente da República», em 2.500 metros e com 80 mil cruzeiros ao vencedor, reunindo os melhores animais atualmente correndo em pistas gaúchas. Espera-se sensacional «pega» entre Ucari e Salomão, podendo o filho de Confeso ter a «revanche» da derrota do último domingo. Eis o campo po páreo:

1 — 1 — Salomão, R. Arede ... 54
2 — Pértigo, D. Severino ... 54
3 — 3 — Ucari, A. Ricardo ... 54
4 — Ouromarco, A. Reyna ... 54
3 — 5 — Old Parr, O. Cardoso ... 54
6 — Arizú, W. Rodrigues ... 54
4 — 7 — Farinelli, xx ... 54
8 — Heródoto, R. Baratieri ... 55
9 — Garrincha, x x ... 52

ATÉ O DIA 18 AS INSCRIÇÕES DA PROVA "D C"

DOMINGO, NO RIO, O DÍNAMO DE MOSCOU

A equipe do Dínamo de Moscou que vai preliar com o Vasco da Gama no próximo dia 4 de dezembro, deixou, ontem, a capital moscovita em aparelho da S.A.S. devendo chegar ao Rio, domingo, às 10 horas da manhã. — Na foto acima, aparece de camisa branca, o meia-esquerda da equipe, em plena ação, em uma disputa internacional. Rápido e de jogadas inteligentes, Mamedov atua também na posição de vanguarda. Sua técnica vai agradar. Os ingressos para o jôgo do dia 4 serão postos à venda à partir de segunda-feira próxima, às 9 horas, nas bilheterias do Teatro Municipal, do João Caetano e na sede do Vasco da Gama (Cineac Trianon). — (Foto especial para o D.C., enviada por José Henriques Cordeiro)

Desportividade

O São Cristóvão F. C. demonstrou possuir alto senso de desportividade pela maneira como se conduziu no recente caso Sarcinelli, pois, interessado direto que era na decisão do Tribunal de Justiça desportiva, em que o C. R. Flamengo estava indiciado por ter colocado em campo jogador sem condição de jôgo, o tradicional clube de Figueira de Melo não "moveu uma palha" para que aquele clube perdesse os pontos na tabela do campeonato da cidade.

Deve-se ressaltar aliás, a circunstância de que, perdendo o Flamengo os dois pontinhos, necessàriamente, o São Cristóvão os ganharia, pois, como se sabe, era êle o adversário do clube da Gávea no jôgo em causa, e, por seu turno o Fluminense F. C. também interessado indireto no litígio, pois, que a queda dos gaveanos viria despontá-lo com folga na posição de líder na tabela, se houve com alta desportividade ao cruzar os b r a ç o s ante os acontecimentos.

Atitudes como essas merecem destaque e bem demonstram o q u a n t o evoluiram aquelas duas velhas agremiações no campo da desportividade e do cavalheirismo. Entretanto, assim não se conduziu a Auditoria da Federação. Depois de desencandear tremenda carga contra o clube rubronegro, culminou por recorrer da sentença que lhe deu ganho de causa. Êsse fato causa maior estranheza, quando se sabe que estava em jôgo a situação de um batalhador na tabela do campeonato por uma omissão sanável, como ficou suficientemente demonstrado na sentença ora recorrida. Por outro lado, é forçoso reconhecer que nos anais da Federação não se conhece um caso em que a Auditoria tenha recorrido de sentença favorável à agremiação ou jogador.

R. F. A.

TAÇA DA EUROPA

MADRI, 28 (FP) — Em "match" de returno das oitavas de final da Taça da Europa de clubes de futebol, o Real Madri derrotou o Royal Antuérpia F. C. por 6 a 0 (primeiro tempo 3 x 0).

No "match" de turno, a 31 de outubro último, em Antuérpia, o Real ganhou por 2 x 1. Desde já estão qualificados para as quartas de final o Estrela Vermelha de Belgrado, o Ajax, de Amsterdam e o Real Madri.

3a. rodada com seis jogos: basquetebol

Disputa-se, hoje, a 3.ª rodada do returno do Campeonato Carioca de Basquete, com seis jogos de interêsse, surgindo como atração as apresentações dos líderes Flamengo e Vasco da Gama.

O rubronegro defenderá a sua posição frente a representação do Sampaio enquanto que o conjunto cruzmaltino terá no Tijuca T. C. um adversário difícil capaz de grandes surprêsas.

FAVORITOS

Como estão tecnicamente melhor credenciados, Flamengo e Vasco saldarão o compromisso de hoje como favoritos, prevendo-se a continuação dos dois clubes na liderança do campeonato, após cumprirem a missão de logo mais.

OUTROS JOGOS

Nos outros jogos, Botafogo x Sírio, Grajaú x Fluminense, e América x Riachuelo proporcionarão luta renhida e equilibrada, com tôdas as possibilidades de agradar. Completando a rodada, jogarão Vila e Atlética do Grajaú, um prélio de relativo interêsse, por reunir os dois últimos colocados na tabela.

A PROGRAMAÇÃO

Tijuca x Vasco — No ginásio da Rua Desembargador Isidro — Sampaio x Flamengo — No Estádio Fiorência — Rua Antunes Garcia — Estação de Sampaio; Botafogo x Sírio — Na quadra da E. N.E.F. — Av. Venceslau Brás; Grajaú T. C. x Fluminense — No ginásio da Av Engenheiro Richard; América x Riachuelo — No rink da Rua Campos Sales; e Vila Isabel x Atlética do Grajaú — No ginásio da Av. 28 de Setembro.

COLOCAÇÃO

Os clubes concorrentes ao título de campeão carioca de basquete entrarão, hoje, na terceira rodada do returno ocupando as seguintes posições: 1.º Flamengo e Vasco — 12 vitórias e 1 derrota; 2.º Grajaú T. C. — 9 vitórias e 3 derrotas; 3.º Sírio, Fluminense e América — 8 vitórias e 5 derrotas; 4.º Riachuelo — 7 vitórias e 6 derrotas; 5º Botafogo — 5 vitórias e 8 derrotas; 6.º Tijuca — 4 vitórias e 9 derrotas; 7.º Sampaio — 3 vitórias e 10 derrotas; 8.º Atlética — 2 vitórias e 11 derrotas, 9.º Vila Isabel — 13 derrotas.

'MILIONÁRIOS' JOGAM DIA 15: FLORIANÓPOLIS

O "Milionários", associação que congrega ex-craques do futebol nacional, exibir-se-á no próximo dia 15 em Florianópolis, enfrentando uma equipe local.

Embora ainda não esteja designado o adversário do clube carioca, sabe-se que êste deverá contar com os melhores jogadores locais, constituindo-se mesmo quase uma seleção.

O "Milionários" atuará na tarde do dia 15, na capital catarinense. Depois, seguirá ainda, fazer mais um jôgo na cidade de Joinville, possìvelmente no dia 17, estando em princípio cancelado o encontro que se realizaria na cidade de Tubarão.

TODOS OS CRAQUES

Deverão seguir na equipe carioca dos "Milionários", craques como Esquerdinha, Otávio, Ademir, Neném, além de outros astros do futebol brasileiro. O embarque da equipe dar-se-á no dia 14, por via aérea.

O PERCURSO: FLAMENGO - PRAIA DA URCA

Para a disputa da "I Prova de Natação DIARIO CARIOCA", destinada apenas para colegiais de idades entre 15 e 19 anos, que promoveremos no dia 22 de dezembro, no percurso Praia do Flamengo-Praia da Urca, o prazo de recebimento de inscrições será encerrado às 20 horas do dia 18, devendo ser entregues em nossa redação, na Avenida Rio Branco, 25, sobreloja, diàriamente, das 17 às 20 horas.

CORRIDA DE AUTOMÓVEIS EM S. PAULO

S. PAULO, 28 — (SP-DC) — Sábado e domingo próximos, será realizada em Interlagos a sensacional corrida automobilística "VI Prova Prêmio Cinquentenário do Automóvel Clube do Brasil" que contará com a participação de volantes de vários países.

O provável campo dessa prova internacional na qual o campeoníssimo argentino Juan Manuel Fangio desponta como máxima atração, da categoria "Sport" Fôrça Livre, básica, da disputa obedecerá à constituição abaixo:

CONCORRENTES

CARRO Nº 2 — Francisco Landi — brasileiro — Maserati SP 3.000. CARRO Nº 4 — Juan Manuel Fangio — argentino — Maserati SP 3.000, CARRO Nº 5 — Cicero Bittencourt — brasileiro — Ferrari SP 3.000. CARRO Nº 6 — Henrique Cassini — brasileiro — Ferrari SP 3.000, CARRO Nº 8 — Mario Valentim — brasileiro — Ferrari SP 3.000, CARRO Nº 10 — Alvaro Varanda — brasileiro — Ferrari SP 3.000. CARRO Nº 12 — A. Sampiero e G. Munaron — italianos — Maserati SP 3.000. CARRO Nº 17 — Porsche SP 1.500. CARRO Nº 20 — Julio Pola — Venezuelano — Ferrari Testarossa. CARRO Nº 23 — Corrado Manfredini-Severino Silva — Itália-Brasil — Maserati SP 2.000. CARRO Nº 36 — Ico Ferreira — brasileiro — Ferrari SP 3.000. CARRO Nº 46 — Celso Lara Barberis — brasileiro — Ferrari SP 3.000.

Coríntians: o líder invicto em S. Paulo

SÃO PAULO, 28 — (SP-DC) — Com o resultado do sensacional «derby» de ontem à noite, no Pacaembu, quando o Corintians derrotou o Palmeiras por 3 x 1, o grêmio alvinegro manteve a liderança e a invencibilidade nêste campeonato de 57, conseguindo sua 32.ª vitória consecutiva, enquanto os palmeirenses caíram, novamente, para o último lugar da tabela.

A grande renda, «record» do certame dêste ano, de Cr$ 1.768.955,00, poderia bem ter superado os 2 milhões de cruzeiros, caso a FPF previsse a afluência extraordinária de público ao Pacaembu, que foi invadido por milhares de espectadores ao acabarem-se as entradas, pouco antes de ser iniciada a partida, o que provocou grande tumulto.

CLASSIFICAÇÃO

E' a seguinte a classificação geral, depois dos jogos desta semana — 1.º Corintians com 3 pontos perdidos; 2.º São Paulo, com 4; 3.º Santos com 6; 4.º — Portuguêsa de Desportos, com 7; 5.º — Portuguêsa Santista, com 13; 7.º — Botafogo com 13; XV de Piracicaba com 16; 8.º Ponte Preta com 17; e 9.º — Jabaquara e Palmeiras, com 18.

PRÓXIMOS JOGOS

Duas sensacionais partidas estão programadas para sábado, pois o Corintians jogará à tarde, em Ribeirão Preto, contra o Botafogo, e o São Paulo, à noite, em Santos, contra o Jabaquara. No domingo, em Santos, o Santos preiará com a Portuguêsa Santista, num dos "derbies" locais, enquanto o XV de Novembro receberá, em Piracicaba, a visita da Portuguêsa de Desportos, e em Campinas, a Ponte Preta enfrentará o Palmeiras.

ARQUIVADA A QUEIXA CONTRA ANTÔNIO VIUG

O sr. Antônio do Passo, Presidente da Federação Metropolitana de Futebol, mandou arquivar a queixa feita pelo Flamengo contra o árbitro Antônio Viug, por faltas que teria cometido durante o prélio Fla x América.

Baseou-se a decisão do sr. Antônio do Passo nas informações contidas nos relatórios dos "olheiros" da Federação que fizeram constar nas súmulas que o juiz havia atuado com a necessária energia e que a expulsão dos dois craques fôra justa, não havendo, assim, razões para punir o juiz.

NOBRE VAI TENTAR O TÍTULO

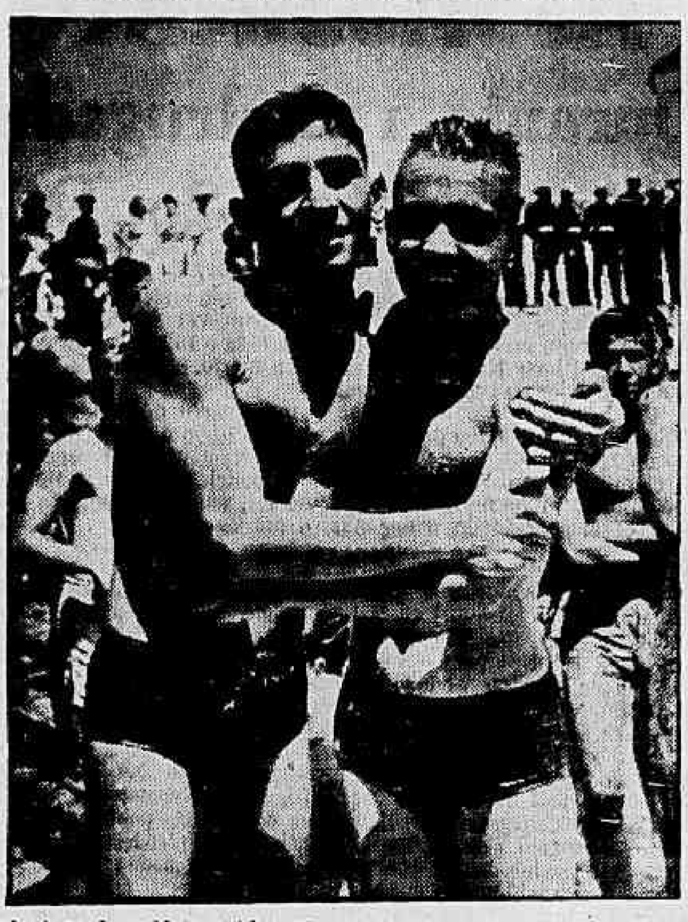

Antônio José Nobre d'Almeida (à direita na foto), abraçando o campeão Aristarco Acioli de Oliveira, é um dos competidores da "I Prova de Natação Diário Carioca". O nadador do Instituto Lafaiete, se apresenta como um dos grandes favoritos da Travessia Praia do Flamengo - Praia da Urca, no próximo dia 22

BRAÇADAS e remadas

Os técnicos húngaros estão invadindo o Brasil. No futebol é o Mandi e no polo aquático temos Tomy que é orientador técnico do Vasco, aliás com reais resultados.

Mas chegou também a vez da Bahia, e é assim que a Associação Atlética, de Salvador, têm um técnico de polo aquático com vencimentos de 8 mil cruzeiros mensais.

INCREMENTO

Mas a vinda do técnico hungaro serviu inclusive para incrementar ainda mais essa modalidade esportiva na "boa terra", pois o Iate Clube em sua piscina de 50 mts. já treinando um quadro considerado como invencível, onde desponta, inclusive, o aquapolista (ex-vascaino) Fiuza.

MELHOR O VASCO

Não temos duvida em apontar que a equipe do Fluminense é a franca (e merecidamente) favorita do Torneio Aberto de Polo Aquático promovido pela Federação Metropolitana de Natação. Devemos dizer que a melhor, mas ainda não está em sua devida forma.

Por seu turno o quadro do Vasco ou melhor os quadrs do Vasco, treinados pelo hungaro Tomy estão apresentando resultados técnicos apreciáveis. O quadro do Vasco "B", cujos componentes ainda não atingiram os 18 anos de idade, executam um polo aquático nadado e valente. Abandonaram a ideia da preocupação apenas com o adversário e se lançam na bola. E isso dentro de pouco tempo dará bons resultados para novas gerações. Tem inclusive senso de marcação, e não se reservam para segundos tempos.

Nadam durante os 20 minutos jogados e sempre procurando o ataque, o que demonstra confiança na capacidade física de que estão possuidos.

Como se vê está dando frutos o treinamento de 3 a 4 horas dentro dagua sem tocar na borda da piscina pois os aquapolistas cruzmaltinos estão exibindo um treinamento eficiente e com precisão.

Aliás na noite de quarta-feira, a equipe "A" do Vasco também demonstrou sua melhor forma. Deu combate ao Fluminense "A" durante todo o transcurso do jogo, e chegou mesmo no início a ameaçar aos tricolores, porém prevaleceu a melhor categoria do Fluminense mesmo desfalcado de Silvio Kelli e João Gonçalves.

Porem, com êsse treinamento, os vascainos serão dentro em pouco novamente campeões. Falta-lhes, porém, jogadores de físico com boa envergadura. E' o problema do polo aquático carioca, aliás.

O SPORTING JÁ COMPROU UM CAMPO NA LUA

LISBOA, 28 — (ANI-DC) — O Sporting Clube de Portugal deverá ser o primeiro agrupamento desportivo de todo o mundo a ter uma delegação na Lua, pois um sócio fervoroso do clube dos leões, sr. Epaminondas Soutelo Gomes, enviou uma quantia em dinheiro para a "Interplanetary D. Corporation", nos Estados Unidos com essa finalidade.

A reserva do terreno, a que corresponde o título 5.524, foi feita com destino ao Sporting Clube de Portugal, que fica sendo o primeiro clube desportivo com lugar pago na Lua, no espaço que aquela organização americana "não se sabe a que título" está vendendo com grande êxito.

BENITEZ DEIXARÁ O NÁUTICO

RECIFE, 28 (Sporte Press) — Ao que apurou a nossa reportagem, o atacante paraguaio Benitez, radicado ao Clube Náutico Capibaribe, há duas temporadas, está pràticamente fora do clube alvi-rubro de Rosa e Silva, preparando-se para retornar ao Flamengo, da Capital do país.

O DC de Campo em Campo

AMÉRICA — Para o encontro a ser realizado amanhã à noite, frente ao Botafogo, ainda candidato ao título dêste ano, treinam esta manhã os comandados de Gyula Mandi. Miguel permanecerá ainda de fora dêsse jôgo. A dúvida na equipe rubra está na meia direita, em vista de Alarcon estar indiciado para julgamento e poderá ser suspenso; porém, caso isso ocorra, é possível que Lúcio seja deslocado para a lateral e Edson, enfim, possa figurar na zaga central, passando Rubens a ocupar a meia direita.

♦

BANGU — Para o encontro da tarde de amanhã frente ao Canto do Rio, em São Januário (e não no Maracanã, como estava previsto), Gentil Cardoso apronta hoje sua rapaziada, assim como dará início à concentração. Não há maiores problemas para a formação, que deverá ser mantida a que tão bem atuou na Bahia e nos últimos compromissos pelo campeonato carioca.

♦

BOTAFOGO — Quando encerrávamos esta seção, treinava em conjunto para o jôgo com o América amanhã, à noite, no Maracanã.

♦

CANTO DO RIO — E' possível que Zezé Moreira faça realizar esta manhã um ligeiro ensaio conjuntivo para ajuste de linhas, com vistas ao encontro da tarde de amanhã, em São Januário, com o Bangu. De qualquer maneira os cantorrienses iniciarão esta manhã, em Icaraí, a concentração.

♦

FLAMENGO — Esta tarde haverá o apronto para a turma da Gávea que, domingo, em seu próprio campo, enfrentará ao Madureira. A única preocupação, no momento, se prende a Pavão, ameaçado de punição pelo Tribunal. Jordan deverá submeter-se a teste, sendo bem provável a sua inclusão no encontro de domingo.

♦

FLUMINENSE — Em Álvaro Chaves haverá, agora de manhã, o ensaio-apronto para o compromisso do clássico da oitava rodada, frente ao Vasco da Gama. Valdo, ainda na enfermaria, está pràticamente fora do encontro. Na revisão médica serão dissipadas as dúvidas possíveis no esquadrão dirigido por Silvio Pirilo.

♦

MADUREIRA — Será realizado esta manhã o apronto (único treino de conjunto da semana) para o jôgo de domingo, na Gávea, contra o Flamengo. Não há maiores problemas para a formação, esperando Jorge Vieira conseguir, na revisão de hoje, a liberação dos craques titulares afastados do último compromisso por contusão.

♦

OLARIA — Esta manhã Neco fará realizar o ensaio de conjunto para o compromisso de domingo frente à Portuguêsa. Sòmente uma alteração está prevista, que será na linha média, onde Dodô, por contusão, estará afastado da posição, cedendo seu lugar a Wilson, que já atuou nas equipes titulares.

GOLEIRO SUECO PLAINA COM A BOLA NO AR

HAMBURGO, Alemanha — O goleiro sueco Kalle Svensson, plaina, altaneiro, no ar para realizar uma defesa sensacional, durante o prélio realizado em Hamburgo, Alemanha, entre os selecionados da Suécia e da Alemanha. A direita, o dianteiro sueco Parling, atento, observando o vôo do goleiro. — (Foto INP-DC).

VALDEMAR VIANA:

Apanhou 4 minutos e só embolsou mil Cr$

Valdemar Viana recebeu pouco mais de 38 mil cruzeiros como pagamento da sua luta com Carlson Gracie, representados, de acôrdo com o contrato, pelos trinta por cento para o vencido sôbre a renda liquida do espetáculo que atingiu a 297 mil cruzeiros, cabendo ao vencedor 88 mil cruzeiros.

Na realidade, porém, Valdemar Viana embolsou apenas mil e poucos cruzeiros, pois de sua quota foram descontados 37 mil cruzeiros de ingressos para as cadeiras, por êle distribuidos com seus companheiros da Polícia Especial que lotaram quase tôda a ala esquerda do «ring» e tanto alarido fizeram antes e depois da luta.

EXPLICANDO A DERROTA

Valdemar tem dito aos seus amigos que perdeu o combate porque "lutou". Se tivesse saído para uma briga, teria vencido. Um dêsses amigos, transmitindo a informação, recebeu a proposta para um novo encontro entre os dois na modalidade de "briga", em recinto fechado, com apostas sem limites, a partir de duzentos mil cruzeiros. O amigo de Valdemar Viana ficou de dar uma resposta posteriormente, sendo aliás, um dos que acreditam que Carlson perderia a luta nessa modalidade.

Por outro lado estamos informados de que Valdemar Viana é de parecer que sua vida como lutador teve começo e fim com a luta com Carlson, tendo durado, assim, apenas quatro minutos. Não pensa mais em voltar ao ring.

São Cristóvão venceu Bonsucesso por 3 x 2

Vitória justa alcançou o São Cristóvão sôbre o Bonsucesso, por 3 x 2, no gramado de Figueira de Melo, em prélio antecipado de domingo para à tarde de ontem, e correspondente a oitava rodada do campeonato carioca. O sucesso dos «alvos» sòmente foi consolidado na etapa complementar, uma vez que o marcador da fase inicial foi de 1 x 1.

E isso se deve a oportunidade de que se aproveitou o grêmio leopoldinense ao faltar três minutos para a conclusão dos primeiros quarenta e cinco minutos, quando conseguiu transformar a contagem adversa de 1 x 0, à favor dos «alvos», em 1 x 1, muito embora, seja justo assinalar o maior domínio dos sancristovenses.

MAIOR EQUILÍBRIO

A etapa final apresentou o Bonsucesso mais coeso, resultando disso um maior equilíbrio tático do encontro. Mas, mesmo assim, os alvos se articulavam melhor no gramado, e o ataque com bom sentido de penetração conseguiu dilatar o marcador por duas vêzes, diferença que se manteve até aos 43 minutos, quando então, os leopoldinenses, diminuiram para 3x2 que foi a contagem final da peléja.

MARCHA DA CONTAGEM

A marcha da contagem teve o seguinte desenrolar:

1.º TEMPO — S. Cristóvão, 1x0 — Hélio Leite, aos 36 minutos; Bonsucesso, 1x1 — Geraldo, aos 42 minutos.

2.º TEMPO — São Cristóvão, 2x1 — Medeiros, de pênalti — São Cristóvão, 3x1 — Hélio Cruz, aos 16 minutos - Bonsucesso, 3x2 — Delson, aos 43 minutos.

OUTROS DETALHES

A renda do encontro somou a importância de — Cr$ 21.230,00 — Dirigiu a peleja, com boa atuação, o sr. Wilson Lopes de Sousa — Na preliminar entre os juvenis, registrou-se o empate de 2x2.

Os quadros foram os seguintes: S. CRISTOVÃO — Humberto; Jorge e Ivan; Osmindo, Medeiros e Gilberto; Geraldo, Hélio Leite, Russo, Hélio Cruz e Olivar.

BONSUCESSO — Barbosa; Bibi e Eli; Gilberto, Valdemar e Brandãozinho; Nono, Geraldo, Valter Prado, Delson e Nilo.

Pequenas Notícias

O prélio Canto do Rio x Bangu foi transferido de lugar: será realizado, amanhã, às 15,45, no campo do Vasco e não no Maracanã, como havia, anteriormente, sido anunciado.

♦

O dr. Mario Marques Tourinho, médico do América, declarou, ontem, que o ponteiro Joel está com suspeita de rutura dos meniscos. Hoje, será colocado um aparelho de gêsso que ficará por 3 ou 4 dias, para depois, então, ser feito novo exame para averiguar se não há gravidade na contusão.

♦

Indiciados para o próximo julgamento: Júlio, do Canto do Rio, por jôgo violento; Vassalo, do Bonsucesso, por ofensas morais; Milton, Copolillo, do Flamengo, por agressão; Santana, do Flamengo, por jôgo violento e Maneco, do América, por agressão.

MEDALHA DE OURO PARA C. BRANCO

Desportistas brasileiros prestarão uma homenagem a José Maria Castelo Branco, oferecendo-lhe uma medalha de ouro, em reconhecimento aos longos anos devotados à causa do desporto brasileiro.

Castelo Branco, que até bem pouco tempo foi presidente do Conselho Técnico de Futebol da CBD, é ainda hoje, apesar de seus 74 anos, figura obrigatória em todos os acontecimentos esportivos a que está ligado o nome de seu clube, o São Cristóvão.

MEDALHA AO "PAGÉ"

Apesar da medida ter partido de um grupo de desportistas do clube do Caju e da Figueira de Melo (por onde Castelo Branco remou e jogou polo-aquático), e onde é conhecido por "Pagé", sabe-se, que a lista será pública, agora, por imposição de desportistas de outros clubes que desejam dar uma demonstração da gratidão pelos incansáveis serviços prestados ao desporto nacional. A lista acha-se em poder do Secretário da CBD, sr. Abilio de Almeida, também, destacada figura ligada ao São Cristóvão de Futebol e Regatas.

VASCO E FLUMINENSE: DOMINGO

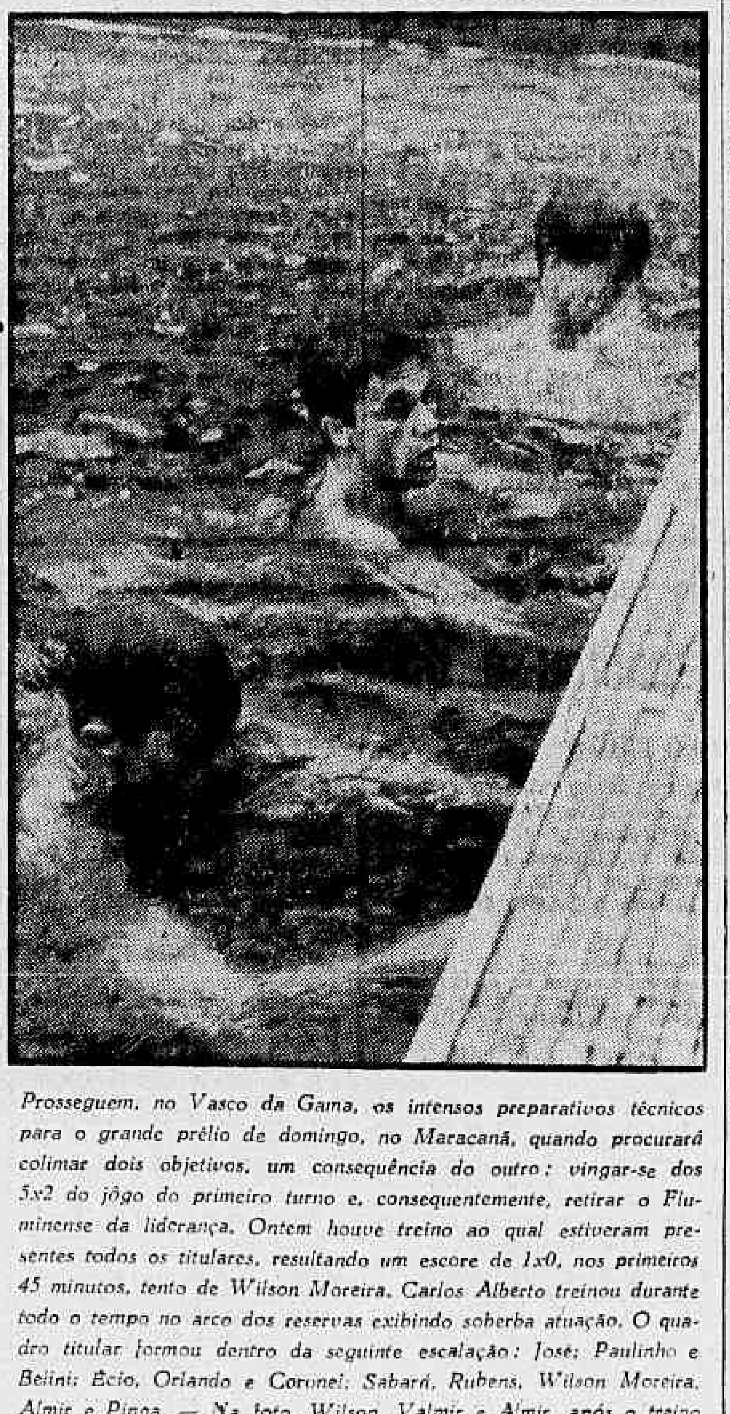

Prosseguem, no Vasco da Gama, os intensos preparativos técnicos para o grande prélio de domingo, no Maracanã, quando procurará colimar dois objetivos, um consequência do outro: vingar-se dos 5x2 do jôgo do primeiro turno e, consequentemente, retirar o Fluminense da liderança. Ontem houve treino ao qual estiveram presentes todos os titulares, resultando um escore de 1x0, nos primeiros 45 minutos, tento de Wilson Moreira. Carlos Alberto treinou durante todo o tempo no arco dos reservas exibindo soberba atuação. O quadro titular formou dentro da seguinte escalação: José; Paulinho e Belini; Écio, Orlando e Coronel; Sabará, Rubens, Wilson Moreira, Almir e Pinga. — Na foto, Wilson, Valmir e Almir, após o treino na piscina do Vasco, para aliviar um pouco o calor do sol e do treino.

MUNDIAL NA ARGENTINA

BUENOS AIRES, 28 (UP) — A imprensa esportiva publica com destaque declarações do Presidente da Associação do Futebol Argentino, Raul Colombo, no sentido de que a Argentina poderia ser sede do Campeonato Mundial de 1962, embora a sede escolhida seja o Chile.

Colombo, que regressou de uma viagem particular ao Chile, afirmou que no vizinho país faltam estádios de capacidade adequada para um certame dessa importância e que a falta de tempo para construí-los torna problemático, o cumprimento, pelo Chile, de seu compromisso.

TAÇA "MONTEIRO DE REZENDE"

Prognósticos para os jogos de hoje do Campeonato Carioca de Basquete:

MAURICIO NASLAUSKY — Flamengo 70x41; Vasco 63x45; Sírio 58x5?; Grajaú 55x52; América 60x52; Vila 55 x 51.

DEODATO MAIA — Flamengo 68x42; Vasco 64x46; Sírio 60x53; Grajaú 56x53; América 62x53; Vila 56x52.

MARIANO JUNIOR — Flamengo 59x54; Vasco 65x47; Sírio 62x54; Grajaú 55x54 América 61x56 e Vila 57x53.

FRED QUARTAROLI — Flamengo 60x55; Vasco 66x48 Sírio 63x56; Grajaú 57x50; América 63x58 e Vila 59x51.

AUDAX EM SALVADOR

SALVADOR, 28 (Sport Press) — Recebeu a Federação Baiana uma proposta do Audax Italiano, líder do certame chileno do momento, e que virá a nosso país para longa excursão, pela qual os andinos viriam também exibir-se em gramados baianos. Pretende o Audax 360 mil cruzeiros por três pelejas e mais as despesas de passagens e estada pagas, já tendo a FBDT contraposto 300 mil cruzeiros e mais passagens e estada, aguardando-se para a próxima semana a resposta dos italianos, sendo 27 e 30 de janeiro e 3 de fevereiro as datas propostas.

PRISÃO DE MULHER E PRÊSO INCOMUNICÁVEL SOLUÇÕES PARA ASSASSINATO DO NORUEGUÊS

Em segrêdo

Sem motivo ponderável, a imprensa vem sendo impedida de assistir às diligências que a Delegacia da Divisão de Polícia Técnica está realizando no sentido de esclarecer o romanesco rapto do menor Sérgio Haziot. Ao contrário do que sempre aconteceu em outros casos, não só a autoridade que preside as investigações como seus auxiliares imediatos estão criando tôda sorte de embaraços ao trabalho jornalístico.

Assim é que os depoimentos prestados pelos pais e avô do menor que se diz ter sido raptado foram tomados sigilosamente, de forma que os representantes dos jornais não puderam ouvir nem tampouco ler as declarações prestadas por Michel e Célia Haziot e Jacob Voroch, justamente os personagens mais importantes da alta-comédia que, desde 7 do corrente, vem sendo representada através de capítulos sugestivos e impressionantes em cenários diversos.

Enquanto os depoimentos dos motoristas dos três taxis utilizados pelo «moço louro», que passou a ser castanho; de Raimundo, que apanhou o menor no colégio; de Juventino, sua mulher e filha, que guardaram o pequeno na tendinha do Largo do Anil; das professoras do estabelecimento e de vizinhos e freguêses do quitandeiro, vieram integralmente a público, tendo sido tomados na presença dos repórteres, os dos pais e avô de Sérgio foram colhidos à noite, atrás de portas bem trancadas, sem a presença de qualquer jornalista.

Um segrêdo absoluto envolve as declarações que os três importantes personagens prestaram, o que equivale dizer que são elas da máxima relevância para o esclarecimento da ocorrência que, passados 22 dias, ainda se conserva em mistério para as autoridades policiais.

O inexplicável é que sòmente agora tivesse o sr. Noronha Filho se lembrado de ouvir Michel e Célia Haziot e Jacob Voroch e isto mesmo depois de ter afirmado pelos jornais e pelo rádio que os três nenhuma responsabilidade, direta ou indireta, tinham com o fato.

Se nada têm a ver com o caso, por que ouví-los em segrêdo? Se sòmente agora tomou-lhes as declarações, como pôde afirmar, antes de ouví-los, que são irresponsáveis pelo acontecido?

Se a palavra é de prata, o silêncio é de ouro — diz o velho rifão — dêle deve lembrar-se o Delegado da DPT, para que seu trabalho não seja encarado por outros aspectos nem sua atitude apontada como parcial pelos críticos que amanhã analisarem a comédia que tem um pouco da concepção à Edgard Poe e ridículo à Molière.

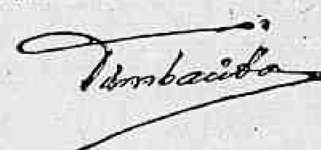

"Foi legítima defesa" disse guarda-noturno

Compareceu, ontem, ao cartório do 16.º Distrito Policial para depor, o guarda-noturno Antonio de Sousa Machado, que na noite de terça-feira matou a tiros na Rua Balanita, em São Cristóvão, o indivíduo Pedro José Gonçalves, após pedir-lhe a identificação, de vez que a vítima, em companhia de mais dois rapazes, provocavam desordens pelas ruas.

Em seu depoimento, o guarda-noturno confirmou as declarações anteriores, quando se apresentou às autoridades do 16.º DP, após o crime, alegando legítima defesa, em virtude de ter sido agredido pela vítima, quando pediu-lhe que o acompanhasse até um Distrito próximo, tendo a mesma tentado enforcá-lo.

DEPOIMENTO

Prosseguindo em seu depoimento Antônio disse que, quando dava sua ronda por uma das ruas de São Cristóvão, viu três indivíduos suspeitos em uma esquina. Aproximando-se dos mesmos, pediu-lhes que se retirassem, após se identificassem, o que só não foi atendido por Pedro, que recebeu ordem de prisão.

DEFENDEU-SE APENAS

"Quando nos dirigíamos para êste Distrito, onde mais tarde vim me apresentar, — prosseguiu — fui atacado pelo meu acompanhante, que tentou agarrar meu pescoço e apertá-lo, chegando a arranhar o meu rôsto que como podem ver ainda está ferido". "Devido a diferença física entre eu e meu agressor, puxei do revólver para amedrontá-lo, dando alguns tiros para o ar, não sabendo como uma bala foi atingí-lo"

NUMA CASA

A vítima depois de baleada, saiu correndo e gritando, penetrando em seguida numa residência, onde veio a falecer, sendo o seu corpo removido para o Instituto Médico Legal, depois das formalidades de praxe feitas pelo comissário de plantão do 16.º DP, que compareceu ao local.

DOENTE MENTAL

As autoridades, declararam dois irmãos de Pedro José, que o mesmo era doente mental, e que, em virtude do seu estado de saúde, estivera internado no Hospital Pedro II, no Engenho de Dentro, tendo saído de lá há alguns meses, sem estar no entanto completamente curado.

INVENTÁRIO DO MILIONÁRIO JÁ FOI REQUERIDO

BELO HORIZONTE, 28 (Asap-DC) — Em petição firmada pelo advogado Farid Simão, foi requerido, ontem, a pedido da viúva dona Madeleine Abras, que também solicitou seja nomeada inventariante, o inventário de seu marido o milionário Aziz Abras, recentemente assassinado em circunstâncias misteriosas.

O processo foi distribuído ao Cartório do 3º Ofício Civil, cujo titular determinou fôssem tomadas as primeiras declarações para a lavratura do têrmo, ocasião em que se fará juntar aos autos a relação dos bens.

PETIÇÃO INICIAL

Na petição inicial o advogado diz haver o «de cujus» falecido no dia 4 do corrente sem ter deixado testamento, motivo pelo qual pede o processamento do inventário. Informa ainda que «os bens deixados têm valor superior a Cr$ 60 milhões» para efeito de cobrança da taxa judiciária.

FILHO AGREDIU O PAI A FOICE

Com os nervos abalados e sem motivo justificado, Manoel de Brito agrediu seu pai Abdon de Brito com uma foice, produzindo-lhe fratura exposta do braço direito e ferida contusa na cabeça. Conduzido ao 26.º Distrito Policial, Manoel declarou ao comissário que não se lembrava do que fêz, estranhando mesmo quando narraram-lhe o ocorrido.

Manoel de Brito, brasileiro, branco, solteiro, de 22 anos, morador na Rua Sargento Paulo Moreira, 103, em Jacarepaguá, vem sofrendo ùltimamente das faculdades mentais. Seu pai, Abdon de Brito, de 60 anos, ficou internado no Hospital Carlos Chagas, em estado grave.

Durante a madrugada diligências do 2o. DP

A prisão de uma mulher, nas diligências que estavam sendo realizadas por investigadores do 2.º DP, quando encerrávamos nossos trabalhos, e o prêso mantido incomunicável durante tôda a noite de ontem, esclarecerão certamente todo o mistério que cerca a morte de Eimar Hoel Hoff encontrado morto na noite de terça-feira no interior de seu apartamento.

Um broche de pequeno valor e um cigarro de baixo custo, aliados aos depoimentos de moradores do edifício da Rua Otaviano Hudson 16, que disseram frequentar o apartamento de Eimar mulheres que fazem o "trotoir", levaram a polícia a procurar no cabaré "Bolero" uma mulher suspeita de ter, em companhia do homem prêso, assassinado o engenheiro norueguês.

VERSÃO

Outra versão apresentada para o crime, além do passional ou latrocínio, é de que Eimar foi enviado da Noruega para o Brasil a fim de fiscalizar as atividades de empregados de uma firma norueguêsa. Como viesse a descobrir desvios de dinheiro, foi morto a fim de não revelar o que sabia. Ouvido pela reportagem, as autoridades encarregadas de elucidar o assassinato não confirmam a versão, julgando-a porém possível, face o mistério de que se revestiu o crime.

AJUDADA

Para o comissário Cícero, do 2.º Distrito Policial, a presença de uma mulher no momento do crime só pode ser aceita se a mesma se encontrasse acompanhada de outro homem, pois Eimar além do esfacelamento do crânio, provocado por forte pancada com um garrafão de vinho, apresentava vários ferimentos produzidos por uma chave de fenda. Êstes ferimentos foram feitos por uma pessoa de muita fôrça, pois um dêles chegou a atingir órgãos internos de Eimar.

POLÍCIA TÉCNICA

A Polícia Técnica foi chamada, ontem, a colaborar na elucidação do crime, tendo uma turma de detectives vistoriado, na tarde de ontem, o apartamento 706, da Rua Otaviano Hudson, fazendo um levantamento de como poderia ter ocorrido o assassinato.

À noite, integrando a turma de investigadores do 2.º D. P., a Polícia Técnica começou a prestar a sua colaboração também nas diligências para prender os suspeitos de terem cometido o crime.

NOIVO DE JUVENTINA

O advogado João Gualberto de Almeida impetrou, ontem, ao juiz Fontes de Faria, da 9ª Vara Criminal, "habeas corpus" preventivo em favor de Manuel Vieira da Silva, o noivo de Juventina Rosa de Paula. O delegado Hermes Machado solicitou ao advogado que apresentasse seu constituinte, o que não foi feito.

CONTRA-MESTRE USOU GARRUCHA PARA SUICIDAR

Contra-Mestre de convés da Companhia Costeira de Navegação durante a última guerra, quando adquiriu forte neurose, o marítimo aposentado Antônio dos Reis Melgácio suicidou-se com um tiro no coração, usando uma garrucha calibre 320, na manhã de ontem, em sua residência.

Aposentado há três anos, Antônio vivia sob a vigilância de seus 4 filhos, já que inúmeras ocasiões ameaçou de dar um tiro no coração. Ontem, conseguindo reaver a garrucha que possuia há muitos anos trancou-se em seus aposentos escreveu um bilhete, disparando em seguida a arma.

BILHETE

No bilhete deixado pelo suicida estava escrito: "Defendi minha família. Não aguento mais viver".

Antônio dos Reis Melgácio, casado, de 69 anos, residia na Rua Frei Camilo, 16. Seu corpo foi removido para o Instituto Médico Legal e a ocorrência foi registrada pelo comissário Magalhães Couto, do 23.º Distrito Policial.

ASSASSINO CONDENADO

BELÉM, 28 (Asap-DC) — Terminou pela madrugada o julgamento de Michel Jacob, em Belém, que há dois anos assassinou o genro do jornalista Rogero Cabral, da "Fôlha da Tarde".

réu foi condenado a 13 anos de prisão.

Eletricista torturado: Núcleo Aero-Terrestre

Alegando ter sido prêso por pára-quedistas que o conduziram ao quartel do Núcleo da Divisão Aéro-Terrestre, onde o despiram e penduraram numa cinta de pára-quedas, com três pêsos amarrados nos pés, compareceu, ontem, à Polícia Central o eletricista Miguel Euzébio Filho, a fim de pedir proteção e providências ao Corregedor do Departamento Federal de Segurança Pública.

Além de apresentar os membros inferiores deslocados e dormentes, Miguel ainda apresentava, nos tornozelos, queimaduras produzidas por ferro quente. Perguntado sôbre o motivo das agressões, alegou que há três semanas teve um atrito com um cabo pára-quedista, o que motivou a sua prisão na última segunda-feira, quando saía de sua casa, por um grupo de militares, composto de um tenente, um sargento, dois cabos e dois soldados armados fortemente, inclusive de metralhadoras.

O MOTIVO

Em declarações prestadas ao Corregedor do DFSP, Miguel Euzébio Filho, eletricista, solteiro, de 28 anos, morador à Travessa Santo Antônio, 470, em Deodoro, disse que há três semanas passava montado num cavalo pela Rua Mipimbu, às 20 horas, quando teve de passar junto ao muro de uma residência, o que assustou uma moça que estava conversando com um cabo do Exército, tendo êste se dirigido de maneira rispida, exigindo que êle descesse do cavalo, o que fêz, sendo então agredido, quando reagiu, levando a melhor. Com a intervenção de terceiros, foi retirado do local.

PRISÃO

Na segunda-feira logo após ter sido prêso por um grupo de militares, foi conduzido ao Núcleo de Divisão Aéro-Terrestre, onde além da tortura a que foi submetido durante três horas, pendurado numa cinta de pára-quedas e com pesos nos pés, ainda foi agredido e arrastado pelo campo de exercício, sob a alegação de que "Cristo sofreu muito mais".

ASSUNTO MILITAR

Miguel procurou, na manhã de ontem, o Hospital Graffré Guinle, para se medicar, ocasião em que o aconselharam a procurar a polícia.

O Corregedor, como se tratasse de assunto militar enviou o eletricista ao Instituto Médico Legal para exame de corpo de delito, e enviou um relatório ao Ministro da Guerra, inclusive solicitando garantias de vida para Miguel Euzébio Filho.

PRESIDENTE DA AGNDF

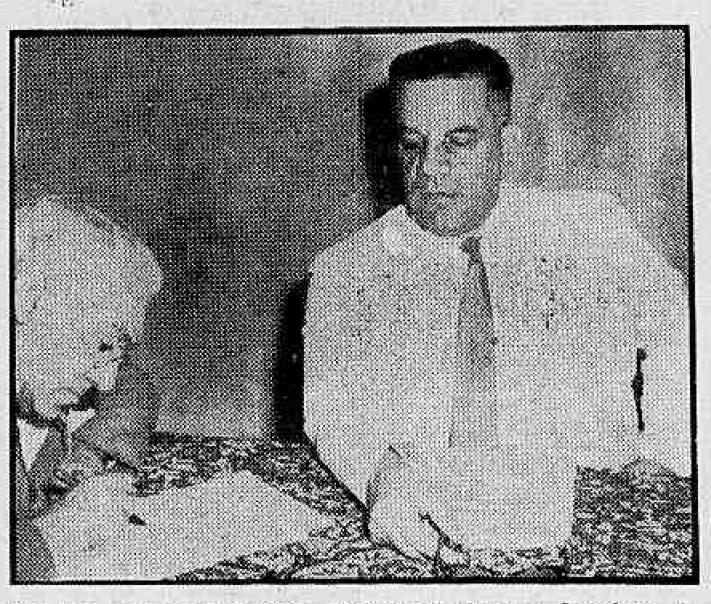

Na foto, o coronel Antônio Marques de Amorim, Presidente da Guarda Noturna, quando prestava esclarecimentos sôbre a Associação que dirige

GN só usam armas em jurisdições perigosas

— Em um ano de atividade, desde que assumi a direção da Guarda Noturna, até hoje, só foram registradas três mortes praticadas por guardas, que tiveram de usar de suas armas para se defender. As três mortes ocorreram nos 16.º, 19.º e 20.º Distritos, jurisdições perigosas, onde a incidência criminal avoluma-se de dia para dia. — Assim iniciou, ontem, suas declarações ao DC o cel. Antonio Marques de Amorim, Presidente da Associação da Guarda Noturna do Distrito Federal.

Afirmando que as ocorrências criminais estão sendo apuradas, o Presidente da AGNDF acrescentou que, se os guardas forem julgados culpados, serão demitidos e entregues à Justiça, pois sòmente defende os que cumprem com seus deveres e êstes são a maioria dos componentes da Associação, conforme demonstram as estatísticas de várias jurisdições, onde a incidência dos roubos e crimes diminuiu sensìvelmente, depois da criação da entidade que dirige.

TRABALHOS DESENVOLVIDOS

Depois de relatar seu ingresso na Associação, em julho de 1956, quando a mesma era somente obra de boa-vontade de homens interessados na segurança da população, o coronel Antônio Marques de Amorim fêz um relato minucioso dos trabalhos desenvolvidos desde a fundação, quando a mesma era composta de 20 homens, até o dia de ontem, quando o efetivo que trabalha nas ruas cariocas é de 1.000 homens, além dos fiscais, inspetores e subinspetores.

ORGANIZAÇÃO

Sôbre a organização da AGNDF, o coronel Amorim frisou que é semelhante à da Polícia. "Temos 30 inspetorias da Guarda Noturna que, em regra geral, funcionam nas sedes dos distritos policiais. Há inspetorias localizadas em distritos onde a incidência do crime é muito grande, servindo como exemplo a 19ª., onde existem 13 favelas. Quando ali instalamos a nossa inspetoria, os guardas foram ameaçados por vários bandos de malfeitores, entre os quais os de "Bitinha" e "Buck Jones", que levaram suas ameaças até aos familiares dos guardas"

FERIDOS

Demonstrando que muitas vêzes as ameaças ao trabalho desenvolvido pela guarda noturna redundam em revide por parte dos meliantes, o presidente da AGNDF mostrou à reportagem um fichário onde estava consignado que, em certa ocasião, 50 homens da Guarda, ficaram feridos por arma de fogo, arma branca e objetos contundentes.

RECÉM-NASCIDA ENCONTRADA MORTA

Foi encontrada, ontem, na Praia do Roussel, próximo ao Pavilhão de Diversões dos Estudantes, uma criança recém-nascida, com a cabeça esfacelada a pancada, por Ismael de Sousa Batista, que comunicou o fato ao 4.º Distrito Policial, comparecendo ao local uma viatura da Rádiopatrulha.

As autoridades enviaram o corpo ao I.M.L., para ser feito o exame cadavérico, que, dirá se a criança nascera morta ou se foi assassinada na amurada da praia, sendo o fato registrado pelo 4.º D.P., que aguarda o laudo para instaurar o competente inquérito.

Juiz quer saber tudo sôbre incidente: DCD

Afirmando que o processo instaurado para apurar as causas do incidente havido na Delegacia de Costumes entre o comissário Henry Yunes e outros policiais envolvem fatos gravíssimos que necessitam ser devidamente apurados, o juiz Hamilton Moraes e Barros, da 15a. Vara Criminal solicitou ontem ao Chefe de Polícia informações a respeito da questão.

Versando o inquérito instaurado sôbre uma possível corrução daquela Delegacia, órgão a ser vêr tão discutido, e que estaria conivente com a exploração do lenocínio, nesta capital, o juiz quer saber: "1) se as casas suspeitas estão fechadas; 2) se há lugares para encontros libidinosos e, finalmente, se tolerado o meretrício, qual o critério adotado pela Polícia".

CORRUÇÃO

Em seu despacho o magistrado, depois de afirmar que o que se continha nos autos era "grave, indisfarçàvelmente grave", disse que só o Chefe de Polícia, ao qual estão subordinados os policiais, poderá dar explicações, a seu vêr, necessárias.

Sôbre a corrupção naquela Delegacia disse: "versa o inquérito já em dois volumes, a possível corrupção da Delegacia de Costumes, corrupção ligada, desta vez, não ao jôgo, que desprestigia tanto o poder civil, afetado na mera repressão, e comprometendo o conceito público da corporação, pois que o resultado dos jogos proibidos sai nos jornais, diàriamente, "está no poste", não havendo um policial para ver quem o coloca, ou retirá-lo dali".

LENOCÍNIO

Trata-se agora — prosseguiu — do problema do lenocínio, dando causa a arguições sôbre a concussão e prevaricação naquela Delegacia, lenocínio que estaria deixando de ser reprimido, por inconfessáveis conveniência dos encarregados da repressão. Se existir tolerância, quer saber, então, porque a Polícia deixa umas casas abertas e fecha outras.

PRÊSO PELO SOLDADO

Aos gritos de "pega ladrão" de Edir Perdigão, que pouco antes fôra assaltada, José Valter de Miranda foi prêso na noite de ontem pelo soldado da Polícia Militar n. 6.724 e levado para o 10.º Distrito Policial. Na delegacia, Edir disse que passava pela Rua da Carioca, próximo a Praça Tiradentes, quando José, de 21 anos, sem residência e profissão, passou ao seu lado e arrebatou-lhe a bôlsa, saindo em desabalada carreira. O comissário Aluísio registrou a ocorrência.

NOVA FROTA A SERVIÇO DAS LINHAS

Rio - Cachoeiro - Vitória e Guarapari

VIAÇÃO ITAPEMIRÍM LTDA.

De VITÓRIA AO RIO DE JANEIRO: às 2,45 — 7,00 e 14,15 horas.

Do RIO A VITÓRIA: saindo às 5,40 — 7,00 e 21 horas.

CACHOEIRO-RIO — 6,15 e 17,30 horas.

RIO-CACHOEIRO — 6,20 e 21,00 horas.

AVÔ DE SÉRGIO NA PT

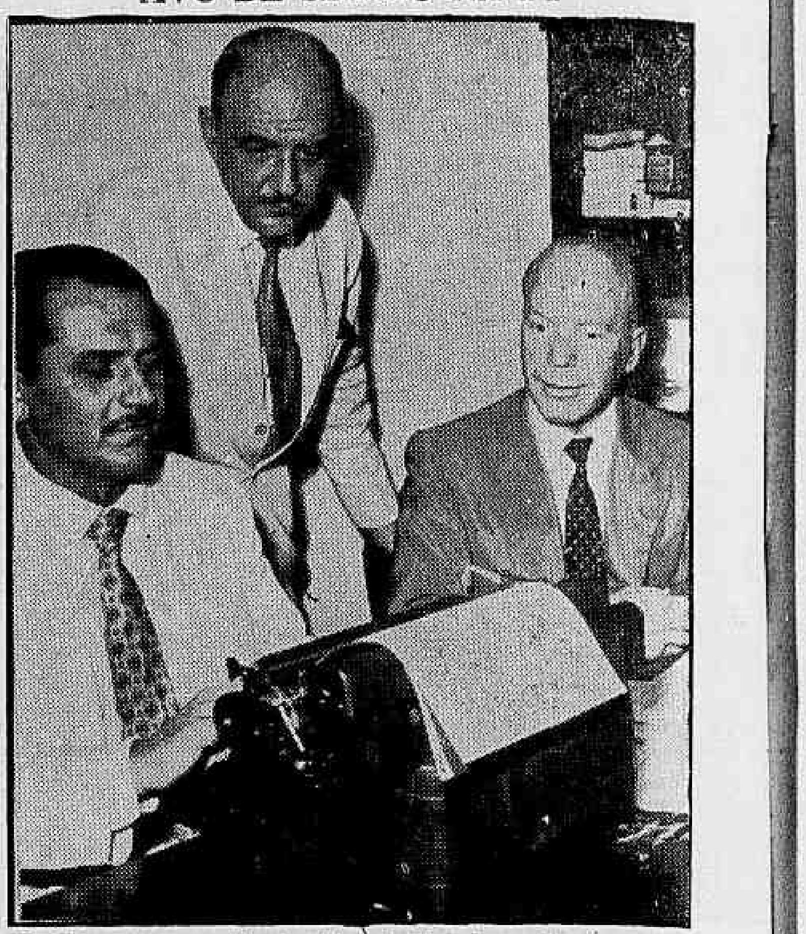

Na foto, em companhia do delegado Noronha e do escrivão da Polícia Técnica, Jacob Voloch (à direita), presta depoimento sôbre o rapto de seu neto Sérgio Haziot

Poderia pagar preço rapto Sérgio Haziot

Afirmando que a situação financeira da família Haziot é muito sólida e que a quantia pedida pelo raptor poderia ser paga, Jacob Voloch, avô de Sérgio Haziot, voltou a depor, na tarde de ontem, na Polícia Técnica, confirmando as declarações prestadas anteriormente à imprensa, e ao delegado Noronha, na noite de quarta-feira.

Durante o depoimento anotado pelo escrivão Evanito Noronha, Jacob disse que, por ter notado que o sequestrador era "fraco em negócios" pediu a sua filha para pleitear a diminuição no preço do resgate, o mesmo fazendo por ocasião em que as joias da família eram colocadas na caixa de sapatos, quando sugeriu que as de maior valor fôssem retiradas.

PERSEGUIÇÃO

A perseguição a um rapaz cuja idade deve variar entre 17 e 20 anos, vestindo calça escura, desde à Rua Princesa Isabel até à Rua Senador Vergueiro, em todos os detalhes, e conforme o DC já publicou, foi marcada novamente pelo avô de Sérgio, durante o depoimento de ontem.

Segundo o depoente, o rapaz que apanhou a caixa na mão de Michel Haziot, conversou, na Rua Gustavo Sampaio, com um rapaz moreno, magro, e depois com dois rapazes que vestiam macacões, e que seriam faxineiros de prédio vizinhos. Deve-se lembrar que a polícia investigou, ha tempos, esta pista, sem que produzisse resultado.

JOIAS NA CAIXA

Embora os jornais tivessem noticiado que a retirada das joias de valor tinha sido feita pelo pai de Sérgio, quando se dirigia para o restaurante "Cabeça Chata", local do encontro com o rapaz para entrega do preço do rapto, Jacob Voloch declarou que o fato ocorreu ainda no apartamento de sua filha e por sua sugestão, já que o raptor não conhecia as joias da família.

Sob efeito da maconha agrediu a companheira

Sob o efeito da maconha que fumara pouco antes, Wilson Monteiro de Melo agrediu, na noite de ontem, sua companheira Maria do Carmo Viana, o que provocou a intervenção de vários moradores da vila situada à Rua Maria Amália 544, os quais, com grande esfôrço, dominaram o agressor, conduzindo-o ao 18.o DP.

Na delegacia, Maria afirmou que vivendo há muito tempo com Wilson, êste ùltimamente deu-se ao vício de fumar maconha, ocasião em que a provocava com acusações ciumentas, terminando sempre por tentar agredi-la, como de fato ontem ocorreu.

VICIADO

Wilson Monteiro de Melo, brasileiro, branco, casado, de 26 anos, residente na Rua Maria Amália, 544, casa 10, vivia maritalmente com Maria do Carmo, brasileira, branca, de 20 anos. Na manhã de ontem, Wilson exigiu que sua companheira fosse ao Campo de São Cristóvão comprar "dólares" para êle, no que não foi obedecido, dando motivo a uma discussão, ocasião em que Maria escapou de ser agredida. Voltando do trabalho, Wilson trouxe cigarros de maconha, que passou a fumar. Pouco depois, já sob efeito da "erva", exigiu de Maria que confessasse o estar traindo. Como não obtivesse resposta, passou a agredi-la. Com a aproximação dos vizinhos, que ouviram os gritos de Maria, Wilson ainda tentou agredi-los, sendo contido com grandes esforços.

EXAME MÉDICO

Maria do Carmo será levada hoje a exame no Instituto Médico Legal, já que apresentava contusões e escoriações por todo o corpo.

Wilson foi autuado e trancafiado no xadrez do 18º Distrito Policial.

POPULARES PRENDERAM O LARÁPIO

Ao passar em frente à Galeria Menescal, na Avenida Nossa Senhora de Copacabana, Dulce Azevedo teve sua bôlsa roubada por José Felix Monteiro, que foi perseguido por populares até a Rua 20 de Julho, onde foi prêso.

No 2º Distrito Policial, Dirce declarou que gritou quando foi roubada porque dentro de sua bôlsa, além de um isqueiro e de Cr$ 62, estava sua chave e ela temia que o ladrão fôsse roubar-lhe o apartamento.

José Felix, solteiro, pardo, paraibano, de 20 anos, foi autuado e trancafiado no xadrez.

DESPORTISTA TERÁ DE PAGAR PENSÃO

Alegando que seu marido, o desportista Eduardo dos Reis, de quem está se desquitando, não lhe paga as pensões atrasadas, no valor de Cr$ 126 mil, Ealamina Matar Nunes Reis ingressou, ontem, na 4a. Vara de Família com uma ação de alimentos visando obter o pagamento devido.

Eduardo, que é Presidente da Associação Atlética Portuguêsa, pelo mesmo motivo já esteve prêso, por 24 horas, no 5º Distrito Policial. Agora, sob pena de reincidência, Eduardo terá de pagar ou ir novamente prêso.

SUCUÍDIO

Por motivos ainda ignorados, a doméstica Dirce Dias, de 22 anos, solteira, residente no Hotel São Paulo, na Rua Barão de São Felix, 166, tentou suicidar-se, no interior do seu apartamento, ingerindo grande quantidade de poderoso corrosivo.

Em estado desesperador, Dirce foi levada ao Hospital Geral Sousa Aguiar, onde ficou internada. Do fato, tomou conhecimento o comissário de serviço no 11.º Distrito Policial.

ELETROCUTADO

Ao tentar fazer uma ligação elétrica para iluminar a caixa de cisterna que ia limpar, o operário Francisco David de Vasconcelos morreu eletrocutado, devido a um curto circuito. Francisco trabalhava e morava nas obras do edifício Oiticica, na Rua Barata Ribeiro, 90, e seu corpo foi transportado para o IML.

O CLANDESTINO IA NO 'BRAZIL' PARA N .YORK

Foi prêso ontem, pelos agentes da Polícia Marítima, o eletricista húngaro Kanelas Gyorgy, quando tentava viajar como clandestino a bordo do navio "Brazil", para Nova York, onde pretendia realizar os seus sonhos, arranjando um emprêgo.

As autoridades descobriram-no em um bote salva-vidas e ao lhe darem voz de prisão, tentou fugir para o interior do navio, onde foi capturado e conduzido à Polícia Marítima, onde prestou depoimento.

ILHA DAS FLORES

O eletricista húngaro foi trazido para o Brasil pelo Comitê Intergovernamental para as Migrações Européias (CIME) há um ano, quando foi levado a residir na Ilha das Flores, enquanto aguardava uma colocação. Devido ao seu péssimo comportamento, durante os primeiros meses, foi pôsto para fora pelos companheiros de moradia, que consideraram-no elemento perigoso.

Depois de ouvido, o clandestino foi encaminhado ao Instituto Nacional de Imigração e Colonização, que deverá decidir sôbre a sua situação.

CASA PRÓPRIA PARA OS MARÍTIMOS

O Presidente do IAMPM, sr. Waldir Simões, assinou, ontem, as escrituras de vendas das casas do conjunto residencial que o Instituto possui em Irajá, dando prosseguimento ao plano do Govêrno, que visa tornar proprietários os contribuintes dos IAPs.

Ao ato da assinatura das escrituras estiveram presentes os presidentes dos sindicatos dos oficiais de máquinas e dos carpinteiros navais, que realçaram a justiça dos planos governamentais.

COMBATE NO SAHARA

AGADIR, 28 (FP) — Noticia-se em fonte autorizada que teria sido travado um combate, ontem, no Sahara espanhol, entre um destacamento espanhol e bando armado de uns cem homens. Haveria perdas de ambos os lados. O choque teria ocorrido a uns cinquenta quilômetros ao Ocidente de El Aioum. Foi assinalada, desde numerosos meses, a presença de bandos armados no Sahara espanhol, ao Sul do Cabo Juby e ao Sudeste das Canárias.

POLICIA (de todo o mundo)

Nicknall: avião espatifou-se quando era testado

ÊRRO TÉCNICO DO PILÔTO

O aparelho «Flyng Beddstead» que era o primeiro avião a reação a elevar-se em vertical, quando estava sendo submetido a uma série de testes pelos estabelecimentos «Rolls Royce», em Nicknall, próximo a Nottingham, espatifou-se, ontem, contra o solo, depois de um êrro técnico do pilôto.

Em consequência, o aviador morreu e o avião ficou despedaçado. (FP-DC).

Goa: Terroristas

Um comunicado oficial anunciou, ontem, que um grupo de terroristas, vindo de Ineu, abriu fogo contra o Pôsto Aduaneiro de Chandel, no Distrito Norte do território português de Goa.

Ràpidamente repelidos, os atacantes se refugiaram em território indiano. (FP-DC)

Bogotá: Precípicios

Vinte e cinco pessoas morreram e 31 ficaram feridas, ontem, quando dois ônibus caíram em dois precipícios, distante um do outro, nos Departamentos de Santander do Norte e El Valle.

O trabalho de remoção das vítimas foi dificílimo, em virtude de serem de difícil acesso os pontos onde se encontram os veículos. — (UP-DC)

São Paulo: Famílias

A Polícia de São Paulo continuou, ontem, em suas diligências no sentido de localizar as duas famílias desaparecidas desde o dia 16 do mês corrente, das casas onde residiam, no Bairro de Piqueri, naquela Capital.

Nenhum indício foi encontrado que servisse de pista às autoridades policiais. — (Asapress-DC)

Estambul: "C-124"

Um aparelho C-124 de transporte da Fôrça Aérea dos Estados Unidos caiu ontem, em Ancara, próximo a Estambul. Em consequência três de seus oito tripulantes morreram e os outros ficaram gravemente feridos.

Acredita-se que o desastre tenha sido provocado pela má visibilidade. — (UP-DC)

Santiago: Base militar

Violento incêndio destruiu parcialmente a base militar chilena antártica «Bernardo O'Higgins», na tarde de ontem.

O sinistro não causou vítimas, mas os danos materiais são consideráveis. — (FP-DC)

Flórida: 350 quilos

Uma bomba pesando 350 quilos, lançada inadvertidamente por um avião a jacto «Super Sabre», caiu ontem entre duas casas em Ocean City, na Flórida, penetrando sete metros na terra, sem explodir.

A população foi imediatamente evacuada, enquanto técnicos desmontam o engenho. — (FP-DC)

O CARIOCA RECLAMA

DIFÍCIL FAZER VISITAS

— A coisa mais difícil no Hospital dos Servidores do Estado — diz um leitor ao telefone — é visitar um doente. A pessoa chega e vai logo enfrentando uma fila enorme para o recebimento de um cartão que dá acesso aos quartos. Acontece, porém, que ao invés de distribuirem êstes cartões os funcionários do hospital ficam num movimentado bate-papo e quando começam a distribuição, já é tarde, o horário de visitas terminou. Urge, pois, que a Direção do HSE tome as necessárias medidas no sentido de melhor fiscalizar os funcionários encarregados da distribuição de entradas.

O NOVE NÃO TEM HARMONIA

— Os ônibus da Linha 9 — Harmonia-Bairro Peixoto (Viação Turi) são os mais desorganizados da cidade. As pessoas ficam horas e horas no ponto esperando um dêles e quando acaba passam dois e três ao mesmo tempo. O pior de tudo é que depois das 20 horas êles não param nos pontos determinados, deixando as pessoas «na mão». O Departamento de Concessões da Prefeitura tem a suficiente autoridade para coibir esta irregularidade com os ônibus da Linha 9.

FAVELA NO FLAMENGO

— Denuncio por intermédio desta coluna do DIARIO CARIOCA — diz ao telefone uma leitora — o nascimento de uma favela nos fundos dos prédios 42, 36 e 34 da Rua Buarque de Macedo em pleno Bairro do Flamengo.

Êste conjunto de barracos (as entradas são pela Rua Correia Dutra e pela porta de serviço do Edifício Maximus, na Praia do Flamengo) causa um terrível mal para os moradores dos prédios adjacentes, que têm que manter suas janelas permanentemente fechadas, pois é insuportável o cheiro de fogão a querosene e outras coisas mais que vêm desta favelinha. A Prefeitura, por certo, desconhece a sua existência; todavia o Prefeito Negrão de Lima, logo que souber da denúncia, temos certeza que tomará as devidas providências.

CINEMA SUPERLOTADO

Reclama o leitor José Maria Dias Ribeiro contra a superlotação, têrça-feira passada, do Cine Rian, em Copacabana. Diz o reclamante que havia pessoas sentadas até nas escadas desta casa de espetáculos (o que é proibido por lei) e que, mesmo assim, as bilheterias continuavam a vender ingressos. O guarda da portaria — conclui — nada fêz, a não ser conversar o tempo todo com o porteiro. A Polícia deveria melhor fiscalizar estas casas de espetáculos.

LINS PEDE LOTAÇÕES

— E' o cúmulo que um populoso bairro como é Lins e Vasconcelos tenha uma condução tão escassa e tão desajustada — reclama uma leitora. Ficamos nas intermináveis filas da Praça Mauá (aliás, defronte ao DIARIO CARIOCA) à espera dos lotações, que não vêm. Saímos do trabalho às 5 da tarde e chegamos em casa, às vêzes, às 8, pois a condução é dificílima. O Departamento de Concessões da PDF deveria aumentar o número de veículos desta linha ou então dar concessões a outras emprêsas.

RÁPIDAS

Existe um terreno baldio que virou depósito de lixo, na Rua Petrocochino, em Vila Isabel. ◆ Moradores de Santa Teresa continuam pedindo ao Chefe de Polícia providências no sentido de que seja intensificado o policiamento do bairro. ◆ Os banheiros da Central do Brasil estão imundos. Constituem, sem dúvida, um foco de infecção. ◆ Há mais de um mês falta água na Rua Marquês de São Vicente. ◆ Quando é que a Prefeitura vai mandar consertar as calçadas da Rua Pinheiro Machado?

FERVA A ÁGUA ANTES DE BEBER

Qualquer queixa ou reclamação para «O CARIOCA RECLAMA» deverá ser dirigida à redação do DIARIO CARIOCA (Avenida Rio Branco, 25, sobreloja) ou pelos telefones 23-3239 ou 23-3082, no horário das 7 às 24 horas, com LUIS CARLOS ou ainda para as «Urnas DC» espalhadas pelo Rio de Janeiro.

MARINHA

Chegam hoje ao Rio os guardas-marinhas

O cruzeiro de instrução dos guardas-marinhas, que visitaram os principais portos de todo o mundo, terminará, hoje, com a chegada ao Rio do navio-escola Duque de Caxias, que atracará no cais do Arsenal de Marinha às 10 horas.

Quatro horas depois, o pessoal será licenciado. Os familiares dos guardas-marinhas deverão esperá-los no cais do Ministério da Marinha, não sendo permitida sua ida ao Arsenal.

NOVO ADIDO DO PARAGUAI

O ministro Alves Câmara recebeu, ontem, o Embaixador do Paraguai, sr. Hipólito Sanchez Quell que apresentou o novo adido naval, comandante Teófilo Perez.

Foram recebidos ainda pelo Ministro da Marinha, os almirantes Armando Pinto de Lima, José Luiz da Silva Junior, Otacilio Cunha, Osvaldo Otiria Sterino, Fernando Almeida da Silva e Paulo Bosisio.

EXPULSO O GRUMETE

Atos ministeriais de ontem expulsaram do serviço da Armada o grumete Edson Mafra Cesar; transferiram para a reserva remunerada, na graduação de segundo-sargento o taifeiro José Ribeiro Cartola; promoveram, na graduação de segundo-sargento os terceiros sargentos José Geraldo Pereira de Sousa e João Colaço da Costa; e designaram o oficial intermediário Manuel Miranda e Melo para a Capitania dos Portos de Mato Grosso.

DECRETOS DO PRESIDENTE

O Presidente da República assinou os seguintes decretos: transferindo para a reserva remunerada, no pôsto de primeiro-tenente, o suboficial Líbio Cajazeira; tornando insubsistente o decreto que promoveu a segundo tenente, o suboficial João da Silva Freitas, e demitindo Luiz Gonzaga Queiroz do cargo de marinheiro.

APRESENTARAM-SE

Por diversos motivos, apresentaram-se, ontem, à Diretoria do Pessoal o almirante Frederico Guilherme Hoel de Oliveira Sampaio e os comandantes Lauro Martins Ferreira e Geraldo Azevedo Henning.

GUARDAS-MARINHAS CHAMADOS

Deverão comparecer, no próximo dia 16, em uniforme branco, ao Centro de Instrução de Oficiais da Reserva da Marinha, os guardas-marinhas da turma de 1957. Condução, às 9 horas, no cais do Ministério da Marinha. Os guardas-marinhas deverão levar os seguintes uniformes: um cáqui ou cáqui tropical; duas calças de brim cinza ou cáqui; três camisas de brim cáqui ou dois cáquis e

Fim-de-semana

Sugestão de tôdas as sextas-feiras da Seção de Turismo do DIARIO CARIOCA

Guarapari

Guarapari, cognominada "cidade-saúde", devido à radioatividade das chamadas "areias pretas" existentes em suas soberbas praias e que muito concorrem para a afluência de enormes caravanas de turistas, é uma localidade espírito-santense excelente para um delicioso fim-de-semana. Cidade plana, com luz elétrica, água encanada e serviços telefônico e médico-hospitalar, bem merece a sua inclusão em todos os roteiros turísticos. Fundada pelo Padre Anchieta, com várias provas históricas, tornou-se, todavia, uma atração pela abundância de ilmenita (minério de tonalidade escura), a monazita (de côr amarela, chamada "areia de ouro"), a zirconita (de côr rósea ou parda) e a granada (de colorido vermelho). Estes elementos, com seus coloridos próprios, emprestam à praia belo e invulgar aspecto. Pelas curas maravilhosas já operadas, pode a praia das "areias pretas" ser considerada "milagrosa".

A cidade ocupa uma área de 595 km2 e tem uma população de 12.350 habitantes. O clima, em geral, é quente, mas com noites outonais, de temperatura muito agradável. Água límpida, puríssima, ligeiramente radioativa. Como passeios campestres, Guarapari oferece locais aprazíveis para banhos: Meaipe, Iriri e Anchieta; mais afastados: a Cachoeira Iracema, o Farol da Escalvada e a Lagoa Mãe-Bá. Para confôrto hospitaleiro dos turistas, estão instalados 6 estabelecimentos: Radium Hotel, de construção moderna, possuindo "halls" de divertimentos, jogos, salões de estar e fumar, barbearia, bar e cozinha de primeira ordem, com quartos e apartamentos de luxo e super-luxo; Hotel e Boite Azul, Hotel Veranistas, Hotel Beira-Mar, Hotel Guará e Hotel Monte Líbano.

Como sugestão para fim-de-semana às pessoas que estão no Rio de Janeiro, indicamos o transporte aéreo, que permite o embarque no sábado, pela manhã, às 9,45 horas (Real Aerovias) ou às 10,15 horas (Cruzeiro do Sul), num percurso de 1 hora e 35 minutos ou 1 hora e 90 minutos, respectivamente. A volta, poderá ser realizada na segunda-feira, também pela manhã, partindo de Guarapari às 7,05 e 7,35 horas. O preço da passagem de avião, ida e volta, Rio-Guarapari, é de cruzeiros 2.232,40.

GUERRA

Próximo pagamento será antes do Natal

Os processos de requisição de numerário para o pagamento de dezembro (que será feito antes do Natal) deverão ser entregues até o dia 6 no Establecimento Central de Finanças. Estão incluídas nesse grupo as diárias industrial, de Serviço Geográfico, de Saúde, Engenharia e Hospitalização.

Os requerimentos de outras vantagens especiais, constantes de uma lista organizada pelo ECF, poderão ser apresentados até 48 horas depois do requerimento normal. No dia 2 de dezembro, a partir das 13 horas, serão pagas as "Pensões Alimentares e outras".

EM PROCESSO À PARTE

São as seguintes as vantagens que deverão ser requeridas em processo à parte:

a) Auxílio-doença; b) Ajuda de Custo (para civis e militares) c) Diárias de Alimentação e Pousada (para civis e militares); d) Substituições (para civis e militares); e) Auxílio para funeral (para civis e militares); f) Ajuda para fardamento; g) Gratificação de pára-quedistas; h) Etapas Triplices.

DEPUTADOS VISITARAM O GAL. LOTT

O ministro Henrique Lott recebeu, ontem, pela manhã, em seu gabinete, o deputado Romeu Campos Vergal do PSP com quem conferenciou cêrca de uma hora. Pouco depois, foi visitado pelo deputado Joaquim Vicente Rondon, generais Odilio Denys, Honorato Prade, João Batista Matos e pelo Chefe de Polícia, gal. Amaury Kruel.

REGRESSO: MENDES DE MORAIS

Da Alemanha, onde foi em visita oficial, chegará ao Rio, no próximo dia 5 de dezembro, o gen. Angelo Mendes de Morais, chefe do DPO.

Por ocasião do seu desembarque no Galeão, o gen. Mendes de Morais será homenageado por amigos e camaradas.

PRÊMIO HOMEM DE MELO

Amanhã, às 10 horas, terá lugar na sala General Rondon da Biblioteca do Exército, uma reunião dos membros da Comissão Julgadora do "Prêmio Professor Barão Homem de Melo", para seu julgamento final e consequente classificação dos dois melhores trabalhos apresentados.

A direção da Biblioteca, convida todos os interessados, inclusive os corpos docente e discente dos educandários a que pertencem os candidatos que se inscreveram.

ENCERRAMENTO DE CURSO

No Auditório da 1a. RM realizou-se, ontem, pela manhã, a cerimônia de encerramento do Curso de Técnica de Ensino, com entrega de diplomas aos oficiais que o concluíram.

Ao ato, estiveram presentes numerosas autoridades civis e militares, além de amigos dos novos diplomados. O Ministro da Guerra fêz-se representar.

EX-COMBATENTES: AVISOS

A Seção Especial da FEB informa que foram informados favoràvelmente os requerimentos de reforma, Chaim Sacr, Getulio Cardoso da Silva, Joaquim Arantes e Mário, todos ex-combatentes. Solicita ainda o comparecimento dos ex-combatentes Alicio Santos, Manuel Maximiano de Sousa e Dorvalino de Paula.

CURSO DE VETERINÁRIA DE 1957

A Escola Veterinária do Exército realizará no próximo dia 6 de dezembro, a cerimônia de entrega dos certificados do Curso de Veterinária de 1957. O ato será solene, devendo comparecer altas autoridades civis e militares.

UNIFORME PARA SOLENIDADES

A Secretaria do Ministério da Guerra marcou o quinto uniforme para as seguintes solenidades: recepção oferecida pelo Embaixador da Iugoslávia e senhora, por motivo da data Nacional daquêle país, das 19 às 21 horas de hoje, na Rua Joaquim Nabuco, 155; recepção oferecida pelo Embaixador do Paraguai e senhora em homenagem ao embaixador Euclides Zenóbio da Costa, às 19 horas do próximo dia 2 de dezembro, na Av. Assis Brasil 70; conferência pelo gen. Tristão de Alencar Araripe sôbre o tema "O Exército Brasileiro — Sua Evolução a Partir da Guerra da Tríplice Aliança", às 9 horas do próximo dia 2 de dezembro, na Escola de Aperfeiçoamento de Oficiais.

Por outro lado, para amanhã, dia 30, marcou o quinto uniforme.

CHAMADA DE OFICIAIS

Deverão comparecer ao Serviço Militar da 1a. Região Militar, no 3.º andar do Palácio da Guerra, a fim de tratar de assunto relativo à promoção os seguintes primeiros-tenentes R/2:

ARMA DE ARTILHARIA: — Amarilio Nevares de Sousa, Arlindo Pereira, Geraldo Neiva, Drioval Torres Homem, Georges Louz.

ARMA DE INFANTARIA: — Afonso Alves dos Santos, Jofre Reis da Cruz, Adail Joaquim de Matos, Frederico Gilberto Amado, Fábio de Albuquerque Camacho, Abelardo de Menezes Brito Sanches, Carlos Renato Faria Vanotti, Antônio dos Santos Pinho, Jorge de Brito e Sousa.

SERVIÇO DE SAÚDE — QUADRO DE MÉDICO: — Daniel Alvarez Simon, Antônio Augusto de Melo Mourinho.

QUADRO DE FARMACÊUTICO: — Mário Rodrigues Pimentel, Antônio Ferreira Brito.

À SUA PRA 9 informa:

Programação noturna de hoje:

17.30 — Audição com Paulo Marquez; 17.45 — Audição com Gérson Filho; 18,00 — Ave Maria do Sertão; 18,05 — Audição com Marilene Silva; 18,25 — O Incrivel Acontece; 18,30 — Batistas em Marcha; 18.50 — Audição com Pereirinha; 18.55 — Correspondente A-9; 19.00 — Esportes pela Sua PRA-9; 19,30 — A Voz do Brasil; 20,01 — "Show" com: Dalva de Andrade, José Ribamar, Maria Janete, Ruth Barros, Osvaldo Silva, Dora Lopes; 20.25 — Variedades (crônica de Luís Jatobá); 20.30 — Paisagem de Portugal com: Gilda Valença; 20.55 — São Coisas da Vida (crônica de Luís Jatobá); 21,00 — Cancioneiro com: Carlos Galhardo; 21.25 — Teatrinho 21; 21,30 — Time de Comédias Predileto; 21.55 — A Cidade (crônica de Genolino Amado); 22.00 — Noites Brasileiras — Regional de Canhoto; 22.30 — Comentário sôbre o Estatismo; 22,35 — Mensagem Musical Cruzeiro do Sul; 22.40 — Panorama Político; 24,00 — O Mundo em sua Casa; 0.00 — Músicas de Cilios; 1.00 — Programação da Madrugada.

AERONÁUTICA

Ministro regulamenta dispensa de tarefeiros

Os requerimentos de dispensa (a pedido ou por motivo disciplinar) de tarefeiros que contem mais de 5 anos de serviço público, deverão ser dirigidos ao Presidente da República, e encaminhados à Diretoria do Pessoal da Aeronáutica.

Esta recomendação foi feita ontem a todos os comandantes, diretores e chefes de repartições da Aeronáutica pelo ministro Correia de Melo, que a justifica com a estabilidade reconhecida recentemente pela Lei 2.284 para os extranumerários tarefeiros.

IGUAL A SERVIDOR ESTAVEL

Recomendou ainda o Ministro que as dispensas por motivo disciplinar deverão observar os dispositivos estatutários aplicáveis à demissão dos servidores estáveis para, finalmente, ordenar a atualização dos assentamentos funcionais dos tarefeiros no que se refere ao tempo de serviço, cuja averbação deve ser promovida, mediante instrução aos servidores.

FICARÁ EM ROMA

O Ministro da Aeronáutica assinou portaria, prorrogando, por necessidade de serviço, até o dia 4 de Janeiro, o prazo de permanência, em Roma, do capitão-médico da Aeronáutica Ari Luz Lobão, designado pela portaria GM3-407, de 17 de agôsto de 1956.

TROCA DE TENENTES

O Ministro da Aeronáutica assinou portaria, designando o primeiro-tenente aviador Nuno Velho Alegria, para substituir o primeiro-tenente aviador Ariovaldo Rubbiati Júnior, na equipagem da 2a. Esquadrilha de aviões T6-G, de que trata a portaria n. 1381/GM3, de 20 de novembro de 1957.

OFICIAIS NOMEADOS

Foi designado, por necessidade do serviço, o major-aviador Rubens Carneiro de Campos, para exercer as funções de Comandante do 1/10.º Grupo de Aviação.

O Ministro da Aeronáutica assinou ainda, portaria designando o capitão-aviador Leandro Costa de Miranda para, em substituição ao capitão-aviador Mário Sobrinho Domenech, fazer parte da equipagem da 3a.ª Esquadrilha de aviões T6-G, conforme portaria n. 1.389/GM3, de 25 de novembro de 1957.

DESPACHO DE REQUERIMENTOS

O Ministro da Aeronáutica despachou os seguintes requerimentos: major-brigadeiro Vasco Alves Secco, solicitando reconsideração do despacho de 22/11/57, exarado no seu requerimento em que solicitara autorização para contribuir para o montepio do posto de marechal do ar. (Deferido); major-brigadeiro dr. Armínio Leal Elejalde, solicitando reconsideração do ato que indeferiu o seu pedido de autorização para contribuir para o montepio do posto de marechal. (Deferido); ex-cadete Silvestre de Oliveira Calmon, solicitando matrícula no primeiro ano do Curso de Formação de Oficiais Intendentes da Aeronáutica. (Deferido); sargento Jaime Neves, solicitando matrícula de sua filha menor Leida Mesquita Neves, na Fundação Osório. (Deferido); sargento Valdir Jackson Ferreira, solicitando matrícula de suas filhas menores Iara e Valéria Jackson Ferreira, na Fundação Osório. (Deferido); sargento Nilson Rangel de Melo, solicitando anulação de punição. (Indeferido); ex-sargento Isauro Pinto, solicitando sua inclusão na Reserva de 2a. Classe da Aeronáutica, no posto de segundo-tenente. (Indeferido); Aloísio de Araújo Cordeiro, solicitando concessão da medalha de campanha no Atlântico Sul. (Indeferido); José Gervásio Vecchietti, José Alfredo da Silva, Silvio Felipe de Oliveira, Valdomiro Luís Ribeiro, Francisco dos Santos, Nelson Manoel da Conceição, solicitando readmissão neste Ministério. (Indeferido); Clube de Vôo a Vela C.T.A., com sede em São José dos Campos, Estado de São Paulo, solicitando autorização para funcionamento jurídico e social da entidade. (Deferido); Atlanta Táxi Aéreo Limitada, solicitando autorização para o seu funcionamento jurídico como emprêsa para exploração comercial de transporte aéreo, na modalidade de táxi aéreo. (Autorizo).

AVISO AOS AVIADORES

A Diretoria de Rotas Aéreas presta à navegação aérea, as seguintes informações: PAMPULHA (Belo Horizonte, MG) — Luzes-de-obstáculo, nos morros, inoperantes; BRASILIA (GO) — Rádiofarol prefixo BR, frequência de 305 quilociclos, inoperante; ILHEUS (BA) — Pista de asfalto, 11/29, praticável; pista de grama, 11/29, impraticável; VIRA-COPOS (Campinas, São Paulo) — Balizamento noturno operando normalmente. Rádio Campinas, transmissão na frequência de 320 quilociclos, restabelecida; PARANAGUA' (PR) — Rádiofarol prefixo PXV, frequência de 291,5 quilociclos, restabelecido; PELOTAS (RS) — Pista 05/23 praticável na extensão de 750 por 60 metros; RIO DE JANEIRO (DF) — Área compreendida entre os pontos de coordenadas de 2302S/4305W, 2310S/4258W, 2310S/4312W e 2316S/4305W, interditada, até a altitude de 1.000 metros, nos dias 29 de novembro, 2, 3, 5 e 6 de dezembro, das 12,30 às 14,30 horas Z.

VOCE SENDO SÓCIO DA
Sociedade União Internacional Protetora Dos Animais
(SUIPA)
ESTA PROTEGENDO OS ANIMAIS ABANDONADOS
Reconhecida Oficialmente de Utilidade Pública
AVENIDA SUBURBANA, 1779
RUA SÃO JOSÉ, 90 — S/710

França não enviou armas para o Iemen

LONDRES, 28 (FP) — Um porta-voz do Foreign Office revelou hoje que há 2 meses a França recusou entregar armas ao Iemen, depois de consulta ao Govêrno britânico, a fim de que essa armas não pudessem ser empregadas contra soldados britânicos no protetorado de Aden.

Em resposta a perguntas, o porta-voz precisou que o pedido iemenita se verificara antes da Tunísia ter se dirigido à Grã-Bretanha.

DIFERENÇA "ESSENCIAL"

A propósito dessas revelações que acentuam a diferença entre a atitude da França e a da Inglaterra num problema quase idêntico, no Foreign Office declara-se que há uma diferença "essencial" entre os dois casos: enquanto, a França exigia ser o único fornecedor de armas à Turquia, a Grã-Bretanha não pedia um tal direito no caso do Iemem.

A única preocupação do Govêrno britânico, salienta-se, era evitar que as armas entregues ao Iemen fôssem utilizadas contra as tropas britânicas de Aden.

Admite-se que os franceses utilizaram o mesmo argumento para se opôr às entregas de armas britânicas à Tunisia, mas observa-se que neste último caso o Govêrno ensino "deu garantias" de que as armas britânicas não serão empregadas contra os soldados franceses na Argélia.

Açúcar para a Argentina

Segundo informa o Escritório de Expansão Comercial do Brasil em Buenos Aires o Govêrno argentino deliberou permitir a importação de açucar em vista da impossibilidade de autosuficiencia em seu mercado interno, criada pelas geadas que se verificaram nas zonas de produção. Foi determinado também que a importação se verifique nos mêses de janeiro e fevereiro para que sejam evitadas manobras especulativas no comércio interno. Admite-se que ao se iniciar a distribuição da safra do ano vindouro a situação venha se regularizar.

O Brasil tem sido o fornecedor eventual de açucar à Argentina, sempre que a produção daquele país é insuficiente para atender ao seu consumo, o que aconteceu em 1953, quando foram importadas pela Argentina 153 mil sacas do produto brasileiro.

CONCLUSÕES DA 12.ª PÁGINA

Terapêutica . . .

quando são organizados coros orfeônicos, conjuntos teatrais, trabalhos de pintura e escultura que chegam a ter valor artístico surpreendente.

Feirante . . .

CAMELÔS

Também nessa feira, os camelôs se instalavam pouco além dos limites da mesma e escapavam dêsse modo à ação dos guardas municipais 1.467 e 1.230, chefiados pelo oficial de vigilancia Antonio Guido.

A repressão aos camelôs, dizem os guardas municipais está afeta, quando fora do recinto da feira, à Fiscalização Externa da Prefeitura.

Orçamento . . .

ordem de dois bilhões e meio, destinando-se, de acôrdo com a mesma, bilhão e meio para o Plano Especial de Obras Públicas, dinheiro que será depositado, em conta bloqueada, no Banco da Prefeitura.

EMPRÉSTIMO

Além dessa verba destinada aos trabalhos de obras públicas, o Prefeito ficou autorizado a contrair empréstimo de três bilhões de cruzeiros, o qual, logo que realizado, será invertido, também, na execução das obras contidas no Plano Especial.

DR. CAMILO MONTEIRO
ELETROTERAPIA — ULTRA SOM — ELETRODIAGNOSTICO — Rins Intestinos. Asma. Eczema Útero Ovários. Próstata. Hemorróidas.
Consultório: Rua Santa Luzia n. 799 — 8º andar — Telefone: 22-4100

RAIOS X
DR. VICTOR CÔRTES
Exames radiológicos em residências
TOMOGRAFIAS
Diàriamente das 9 às 11 e das 14 às 17 horas
Rua Araújo Pôrto Alegre, 70 — 9.º andar
Tel.: 22-5330

Solda elétrica
DIOGO
Rua Miguel de Frias, 73
ESTACIO

Dr. Samuel Mac Dowell
CLINICA MEDICA
EDIFICIO ODEON — 6.º AND S. 623
Praça Mahatma Ghandi, 2
Terças e Sextas das 6 às 19 horas
Telefone: 22-3420

CONCLUSÕES DA 1.ª PÁGINA

Brig. Guedes . . .

assistiu a uma eleição municipal em Hamburgo e teve a impressão de que existe um clima de liberdade em tôda a Alemanha. Tendo alguém perguntado se achava que no Brasil existia liberdade eleitoral, disse o brigadeiro Guedes Muniz:

— Não sei.

PEREGRINAÇÃO A LOURDES

Procedente da França, onde foi acertar diversas providências relativas à peregrinação que 200 dos seus paroquianos farão ao santuário de N. S. de Lourdes, no próximo ano, quando se celebra o centenário da aparição da Santa, regressou ao Rio, a bordo do "Provence", Monsenhor Tapajós, da paróquia de N. S. de Lourdes, em Vila Isabel.

Segundo informou monsenhor Tapajós, estão sendo organizadas no Rio, três peregrinações oficiais ao santuário de Lourdes. A primeira, por iniciativa da Ação Católica, partirá em março próximo, enquanto a segunda, presidida pelo cardeal d. Jaime de Barros Câmara, sairá do Rio em abril. Monsenhor Tapajós está organizando a terceira, que congregará 200 de seus paroquianos.

Cada pessoa da romaria organizada por monsenhor Tapajós, gastará, aproximadamente, mil dólares, com viagem de ida e volta e despesas de hospedagem pagas.

De regresso de França, monsenhor Tapajós trouxe oitenta litros de água de Lourdes, para distribuição entre os seus paroquianos.

Hoje no Rio. . .

nomeado Ministro da França, em 1947.

O atual Ministro das Relações Exteriores da Itália ocupa êsse pôsto desde 1953, quando foi, também, eleito Presidente do Conselho de Ministros.

SOLUÇÃO PARA A ARGÉLIA

LONDRES, 28 (UP) — O Primeiro-Ministro britânico, Harold MacMillan, disse, hoje, na Câmara dos Comuns, que o Govêrno acredita que deve encontrar-se uma solução para o problema argelino, mas que a responsabilidade cabe à França.

Ao informar à Câmara a respeito de suas conversações com o Presidente do Conselho de Ministros da França, Felix Gaillard, MacMillan expressou que se havia chegado a um acôrdo para estabelecer normas sôbre remessas de armas à Tunísia, pois isso evitaria a repetição de dificuldades "como as ocorridas recentemente".

Quanto à Argélia, o Primeiro-Ministro disse que êle e o Ministro das Relações Exteriores compartilham da crença de que a França saberá como cumprir suas responsabilidades na Africa do Norte.

REUNIÃO DO SOVIET

LONDRES, 28 (UP) — O Soviet Supremo ou Parlamento da União Soviética reunir-se-á no dia 19 de dezembro próximo, segundo anunciou esta noite a Rádio Moscou.

A emissôra, no entanto, não forneceu maiores detalhes.

DR. NEWTON MOTTA
MEDICO
DOENÇAS DE SENHORAS
OPERAÇÕES E PARTOS
Rua Evaristo da Veiga, 35 - sala 1.505 - Tel.: 22-6071

DOENÇAS DA PELE
Sífilis Câncer Eczemas Verrugas, Espinhas Queda do Cabelo Furúnculos etc
Dr. Agostinho da Cunha
Assembléia, 73 . Tel. 42-1155 e 45-1318 Das 16 Às 19 horas

TIMBAUBA DA SILVA
ADVOGADO — Criminal e perícias Diàriamente das 12 às 14 horas TELEFONE: 48-3570

Dr. Paiva Farias
Cirurgia geral, moléstias de senhoras, partos e doenças anorretais (hemorróidas, fístulas, criptites, etc.).
TRATAMENTO CLINICO E OPERATORIO
Consultório: Rua Barão de Mesquita, 618 — Telefone: 38-5062
Diàriamente das 14 às 19 horas

CLINICA DE CRIANÇAS
Dr. Erly Bon Cosendey
Com 2 anos de prática nos Hospitais dos E. Unidos
RUA JULIO DO CARMO 9
2as., 4as. e 6as. de 8,30 às 10,30 hs. — Tel. 43-1458

A ZYR-73 RÁDIO CLUBE
DE SANTO ANDRÉ
FREQUÊNCIA DE 1.490 KLS.
Irradia para o Brasil e especialmente para a Capital Paulista e Triângulo Industrial do Est. de S. Paulo. Garante uma promoção de vendas sob maneira espetacular.
ANUNCIE NA RADIO CLUBE — ZYR-73
UMA ORGANIZAÇÃO OSVALDO GIMENEZ
e venda mais os seus produtos
ESTÚDIO: R. Sen. Flaques, 8 — Santo André
TRANSMISSOR: Vila Prosperidade — Utinga
ESCRITORIO: R. Machado de Assis, 552 - Fone: 77080 - S. Paulo

UNIÃO MILITAR COM CIVIL FOI PROPOSTA: ASCB

Um maior intercâmbio das associações civis e militares, de relações sociais, culturais e esportivas, inclusive com a organização de comissões mistas de estudos dos problemas nacionais, acaba de ser proposto pela Associação dos Servidores Civis do Brasil aos três ministros das pastas militares.

Pretende a A. S. C. B. programar, com representantes dos três clubes militares e de outras associações de servidores civis, uma campanha pública, de âmbito nacional, objetivando uma maior aproximação entre as duas classes, já tendo se pronunciado a favor da iniciativa o ministro Teixeira Lott.

PROGRAMA

Declarou o Presidente da Associação dos Servidores Civis do Brasil, sr. Ibany da Cunha Ribeiro, que o programa de intercâmbio compreenderá visitas de servidores civis a estabelecimentos militares e vice-versa, conferências de militares em associações civis e de representantes destas nos círculos militares etc.

Sôbre a aproximação dos militares e civis a ASCB recebeu telegrama de felicitações do Ministro da Guerra «pela oportuna e interessante iniciativa que visa a desfazer equívocos no seio da opinião pública».

GRANDES OBRAS COM MENSAGEM: NEGRÃO AFIRMA

— Pode anunciar pelo DIARIO CARIOCA que agora vamos fazer grandes obras em benefício da população: já dei ordens ao engenheiro Pinheiro Guedes para promover a concorrência pública para demolição do Morro de Santo Antônio e para o prosseguimento da Avenida Perimetral — disse à reportagem o prefeito Negrão de Lima, a propósito da Mensagem 53

Indagado sôbre se seria candidato a algum cargo eletivo, declarou o Prefeito, sorrindo: "Só quero demonstrar que vou fazer algo em benefício da cidade; depois de morto, só quero o meu nome numa rua, mas bem na zona rural.

ESTUDO DE MÚSICA: BÔLSAS

Dez bôlsas de estudos para piano, violino, violoncelo, flauta e clarinete foram instituídas ontem, pelo Ministro da Educação, que baixou uma portaria regulamentando o assunto.

As inscrições para as bôlsas, estarão abertas até o dia 15 de dezembro.

WILZA

A ex-Rainha voltou com casamento marcado e um carro garantido, pelo visto o título conquistado no concurso de carnaval de 1956 e algumas qualidades físicas, influiram decisivamente

ILEGAL TÁXIS FAZEREM LOTAÇÃO: H. TOMPSON

Diario Carioca
O MÁXIMO DE JORNAL · NO MÍNIMO DE ESPAÇO ·
Rio de Janeiro, sexta-feira, 29 de novembro de 1957

Autorização sòmente pela municipalidade

— Não podia o major Antônio João, Diretor do Sérviço de Trânsito, autorizar os táxis a fazer lotação nesta cidade, pois o assunto é da alçada municipal, face o que determinam a Lei Orgânica e o Código de Trânsito — declarou o sr. Hugo Tompson Nogueira, Diretor do Departamento de Concessões da PDF.

Frisou aquêle engenheiro que, pela Lei Orgânica, compete, privativamente, à Prefeitura, législar sôbre tráfego, concessão de licenças e capacidade dos veículos de transportes, e que, pelo Código de Trânsito em tôdas as cidades que possuam mais de 500 mil habitantes, os táxis são obrigados a servir a taxímetro.

NÃO HOUVE CONSULTA

Apurou o DC que o Departamento de Concessões da Prefeitura não foi consultado pelo major Antônio João sôbre a permissão para que os táxis façam lotação

PERIGO DE ANULAÇÃO

O ato do Diretor do Serviço de Trânsito baixado em consequência de forte campanha dos motoristas, está ante o pronunciamento do Diretor do Departamento de Concessões, ameaçado de sofrer debates passíveis de anularem a Portaria baixada pelo major Antônio João.

NEGRÃO OU KRUEL

Não havendo iniciativa do próprio Serviço de Trânsito para revogar o ato, estamos informados de que somente por iniciativa do prefeito Negrão de Lima o general Kruel tomaria medidas tendentes a reestudar a questão.

PERNINHA FINA PAPAI NÃO GOSTA

Com a frase "Perninha fina papai não gosta", a pequenina pintora Maria de Lourdes se manifestou sôbre êste quadro ao seu coleguinha do curso de pintura de Ivan Serpa

Wilza ganhou marido e carro em Portugal

Um luxuoso automóvel foi o presente de noivado recebido pela atriz Wilza Carla, Rainha de Carnaval de 1957, ofertado pelo seu futuro marido, um industrial português que conheceu durante sua estada em Lisboa, onde atuou durante quatro meses com João Villaret, no "Teatro Monumental" e em diversos clubes noturnos lisboetas.

Wilza Carla, que regressou ontem ao Rio, a bordo do navio "Santa Maria", não quis revelar o nome do seu noivo, com quem deverá casar no início do próximo ano, e disse à reportagem que assinou contrato com a companhia cinematográfica italiana "Cinecitá" para atuar como segunda atriz em película de longa metragem.

NOIVA EM PORTUGAL

Wilza Carla foi a Portugal para trabalhar com João Villaret, no "Teatro Monumental" de Lisboa e para atuar nas buates "Tágide" e "Palm Beach". Conheceu o seu futuro marido na cidade do Pôrto. Informou Wilza que êle tem 30 anos de idade, é moreno e proprietário de diversas casas que fabricam e vendem peças para automóveis.

Quando saiu do Rio, Wilza era noiva do empresário Carlos Gil. Desfêz seu compromisso por carta e ficou noiva do industrial português, tendo recebido, como presente de noivado, um luxuoso automóvel que ficou em Portugal.

Wilza informou ao DC que voltará a Portugal no início do próximo ano para se casar.

COMANDANTE DO "SANTA MARIA"

— E' com profunda alegria e emoção que retorno ao Rio, no comando do "Santa Maria" e peço a Deus que o meu barco volte a fazer a linha do Brasil, da qual se encontra afastado desde fevereiro, fazendo agora a linha Lisboa-Venezuela — declarou o sr. Mário Simões Maia, comandante do navio "Santa Maria".

Em breve palestra com a reportagem, disse o comandante Mário Simões Maia que a colônia portuguêsa na Venezuela só é inferior à espanhola e à italiana, e tem 37.000 pessoas. Afirmou que o afluxo dos portuguêses para a Venezuela começou há quatro anos, na primeira fase dos trabalhos de prospecção de petróleo, tendo decrescido progressivamente, à medida que o nível dos salários começou a baixar, devido à grande abundância de mão-de-obra.

Disse o comandante Mário Simões Maia que a colônia portuguêsa dedica-se, na Venezuela, à lavoura e tem colaborado para a diminuição do consumo de alimentos enlatados. O transporte urbano de Caracas (micro-ônibus) e taxis está quase todo nas mãos dos portuguêses.

ORÇAMENTO DA PREFEITURA: CR$ 15 BILHÕES

O orçamento da Prefeitura para 1958, que hoje deverá constar, para votação final, da pauta da Ordem do Dia da Câmara Municipal, com a aprovação da Mensagem 53, teve a sua receita aumentada para cêrca de 15 bilhões de cruzeiros, com um "deficit" de aproximadamente bilhão e meio.

O aumento da arrecadação, previsto na Mensagem 53, é da

(Conclui na página 11)

Na Telefônica pedem aumento de salários

Os trabalhadores nas emprêsas telefônicas resolveram, ontem, dar plenos poderes à diretoria do seu sindicato para elaborar a tabela de aumento salarial que reivindicarão.

Essa tabela será elaborada por uma comissão formada de representantes dos trabalhadores nas emprêsas telefônicas do Rio e de São Paulo e dos trabalhadores nas emprêsas de carris urbanos desta capital, que assinaram pacto de ação comum para reivindicar aumento de salários.

ASSEMBLÉIA

Após a elaboração da tabela, os trabalhadores nas emprêsas telefônicas e de carris urbanos desta capital se reunirão em assembléia conjunta para discuti-la.

Pretendem os dirigentes dos três sindicatos, logo após a aprovação da tabela, solicitar ao Ministério do Trabalho a convocação de mesa redonda, a fim de tentar uma solução pacífica para o litígio.

Acreditam os líderes dos trabalhadores em emprêsas telefônicas e de carris urbanos que encontrarão dificuldades na solução pacífica do litígio, uma vez que para a concessão do aumento salarial pleiteado será condicionada a elevação das tarifas do telefone e dos bondes.

PDF COM 300 MILHÕES PARA 'ALWEG'

No projeto de lei oriundo da Mensagem 53 foi incluída a verba de 300 milhões de cruzeiros, destinada a atender às despesas de construção das duas linhas iniciais do "alweg", que se estenderão da Praça Mauá a Bangu e a Jacarepaguá.

Essas linhas seguirão pela Avenida Brasil e Avenida das Bandeiras e se bifurcarão na Rua Lôbo Júnior, partindo uma daí até Bangu e, outra, por Madureira, até Jacarepaguá.

50 crianças exibem seus quadros no MAM

Uma exposição dos quadros de cêrca de cinquenta pintores-mirins, alunos do professor Ivan Serpa, foi inaugurada ontem à tarde no Museu de Arte Moderna, em comemoração ao término do 6.º curso de pintura infantil, patrocinado pelo Museu.

— No curso, crianças de 4 a 14 anos, pintam, espontâneamente, o que sentem e o que pensam, sendo, contudo, observadas pelos professôres, as diversas tendências que manifestam — disse ao DC a diretora do MAM, sra. Matilde Pereira de Sousa.

«PEDAÇOS DE MIM»

A caçula do curso de pintura tem apenas 4 anos de idade. Chama-se Maria Inês Bolonha e disse ao DC, numa voz ainda muito fraquinha, que pretende tornar-se uma grande pintora. A mais velha da turma, Amélia Maria Mayall, que pelos seus 14 anos terá que se afastar do curso, declarou ao repórter que "o pincel e as tintas são pedaços de mim; com êles procuro mostrar a concepção das coisas numa tela, que é, sem dúvida, o espelho da alma da gente".

Ceci e Maria são duas irmãs de 8 e 9 anos, respectivamente — e tôdas duas gostam de pintar; uma ajuda a outra a escolher as tintas e as imagens. As duas pintam uma tela só.

SAPATO CHINÊS

Falando ao DC o Diretor do MAM, sr. Carlos Flexa Ribeiro, disse que "a educação, tal como a praticam as escolas tradicionais com o "modêlo oficial", é uma espécie de sapato chinês: não deixa o pé, no caso a personalidade, crescer livremente. A medida que a criança progride vão morrendo nela as mais puras e espontâneas virtudes criadoras. O que o Museu de Arte Moderna tenta fazer é abrir uma frente de combate a êsse método medíocre e fazer crescer na criança o espírito de amor à arte e à vida na medida do que é possível a cada um. Dêste curso de Ivan Serpa, têm saído verdadeiros talentos; muitas, concluiu, são as crianças que vivem enrustidas e que vêm para o Museu para botar para fora tudo o que sentem e acabam "curadas" da inibição".

PONTE NO MARACANÃ

O Secretário Geral de Viação e Obras da Prefeitura autorizou a abertura de concorrência pública para a construção de uma ponte sôbre o rio Maracanã, na futura Avenida Radial Oeste, junto à Rua Senador Furtado.

Ônibus não pararão por maiores tarifas

Apesar de já estarem pagando, desde ontem, o salário dos motoristas com aumento de 35 por cento, as emprêsas de ônibus não pretendem paralizar seus serviços, como recurso para conseguir a majoração das passagens, antes que se manifeste, sôbre o assunto, a Comissão Especial de Tarifas — declarou, ontem, ao DC o sr. Francisco Alves, Presidente do Sindicato dos Proprietários de Ônibus.

Na reunião de ontem, realizada sob a presidência do Diretor do Departamento de Concessões, a Comissão de Tarifas aprovou por 6 votos a dois o relatório apresentado pelos contadores, que verificaram, através de vistoria nos livros das emprêsas, a percentagem do aumento que deve ser dada às suas tarifas.

APRESSAR TRABALHO

O sr. Mario Santos, representante, na Comissão, do Sindicato dos Proprietários de Ônibus, teceu várias considerações sôbre o trabalho apresentado pelos contadores, terminando por fazer um apêlo no sentido de que sejam apressados os trabalhos da Comissão de vez que os proprietários já estão pagando aos seus funcionários os 35% de aumento.

O contador Olímpio Galego relatou o trabalho que fêz junto à emprêsa de ônibus Mosa, opinando no caso pela não concessão de aumento de tarifas. Falaram, ainda, os srs. Velasco Portinho e Thompson Nogueira, após o que a Comissão deliberou aceitar, trabalho da sub-comissão de contadores.

Nova reunião foi marcada para a próxima segunda-feira.

APÊLO CONTRA DESPEJO

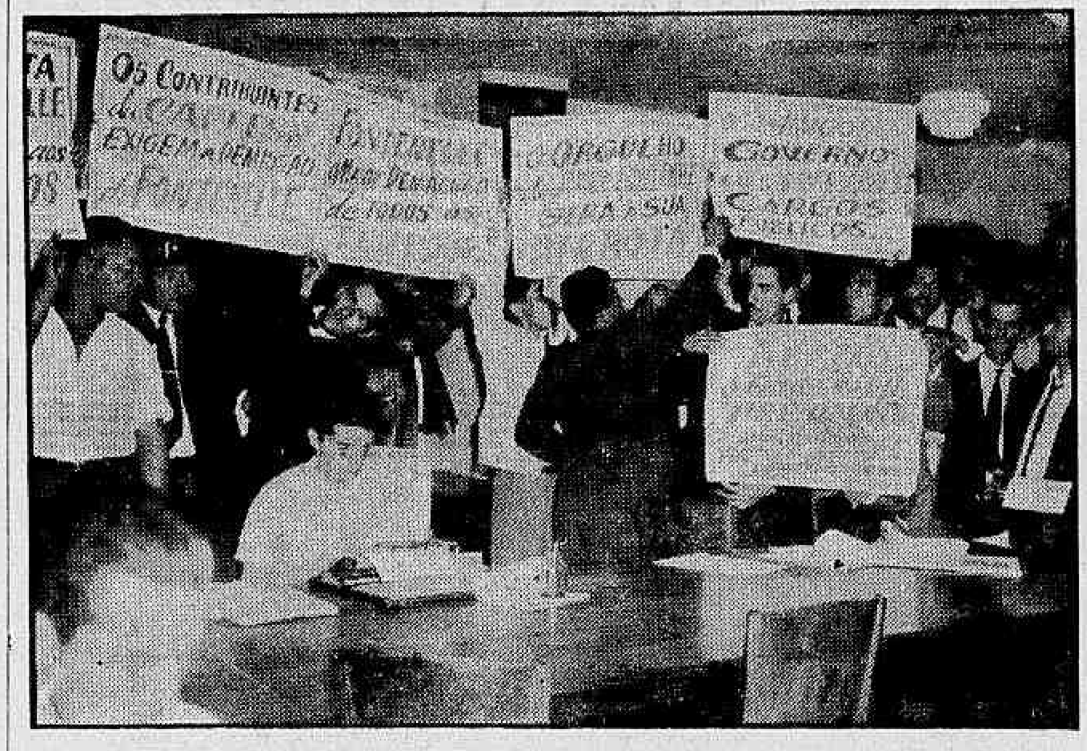

Superlotando a redação do D.C., trabalhadores em carris (foto) apelaram ao Juiz da 1ª Vara da Fazenda, no sentido de que não conceda o despêjo que pretende o presidente da CAPFESP

Navio que não paga não poderá zarpar

A Capitania dos Portos, atendendo a recomendações do Ministro da Marinha, resolveu sustar a saída do navio "Progresso", cujos tripulantes resolveram desembarcar até que o armador lhes pague os salários atrasados há dois meses.

A sustação da ordem de saída do "Progresso" foi feita após os dirigentes sindicais marítimos haverem ameaçado paralizar os serviços em todos os navios surtos no pôrto.

AS AUTORIDADES

Logo que tiveram conhecimento de que a Capitania dos Portos estava disposta a conceder o passe de saída ao "Progresso", os dirigentes sindicais foram procurar o Capitão dos Portos a fim de pedir a reconsideração da sua decisão.

O Capitão dos Portos, porém, afirmou que nada tem a ver com os problemas salariais dos marítimos e só sustaria a saída do "Progresso" caso recebesse ordens superiores.

Os dirigentes, então, foram procurar o Presidente da Comissão de Marinha Mercante e, posteriormente, o Ministro da Marinha, a quem explicaram a injustiça que as autoridades iriam cometer, obrigando a guarnição do "Progresso" a zarpar sem receber os salários.

O ministro Alves Câmara, aceitando as ponderações dos dirigentes sindicais, determinou ao Capitão dos Portos que sustasse a saída do navio.

O proprietário do "Progresso" alega que não tem capacidade financeira para pagar o aumento salarial devido aos seus empregados e que não pode receber a subvenção que está à sua disposição na Comissão de Marinha Mercante.

A recusa do armador é explicada pela circunstância de que, para receber a subvenção, precisa pagar as dívidas contraídas com diversas repartições governamentais e, principalmente, com o IAPM.

PROFESSÔRAS GESTANTES TERÃO AMPARO

A extensão de amparo pré-Natal às professôras lotadas no Departamento de Educação de Adultos foi determinada ontem por uma portaria do sr. Nilo Romero, Secretário de Educação e Cultura da PDF.

Segundo a portaria, a professôra que terminar sua licença de gestante será lotada provisòriamente, pelo período de nove meses, numa escola próxima de sua residência ou que lhe seja de acesso mais fácil.

NÃO SE PAGA INSTITUTO EM DEZEMBRO

O ministro Parsifal Barroso assinou portaria determinando a suspensão das consignações em fôlha de pagamento, durante o mês de dezembro próximo, para todos os trabalhadores que descontam para os Institutos de Aposentadorias e Caixas de Pensões.

A medida foi sugerida pelo Departamento Nacional da Previdência Social, a exemplo do que ocorre nos anos anteriores.

Feirante livre: sua abóbora era morango

Um pronunciamento da perícia policial sôbre a espécie das abóboras que estavam sendo vendidas na feira da Rua Professor Gabizo por Ismael Angelo (matrícula 1.601), confirmou tratar-se de abóboras "morango" e não "abobrinhas D. F.", as quais portanto se podiam vender a 12 cruzeiros o quilo, e obrigou a Delegacia de Economia Popular a relaxar a prisão daquele feirante e, consequentemente, anular a lavratura do flagrante.

As de Augusto Pereira, entretanto, vizinho de Ismael, matriculado sob o n. 306, eram mesmo "abobrinhas D. F.", pelo que foi Augusto prêso pelos dectetives Napoleão Câmara Campos, Macedônio Bastos e Azevedo Cruz, já que as vendia a 10 cruzeiros o quilo, quando o preço de tabela é, no máximo, 8 cruzeiros.

NÃO ERAM 'ABOBRINHAS MORANGO'

As abóboras que Augusto Pereira (matrícula 306) estava vendendo a 10 cruzeiros o quilo, na feira da Rua Professor Gabizo, eram mesmo "abobrinhas D. F." e não podiam alcançar preço superior a 8 cruzeiros, pelo que foi o feirante autuado e prêso pelos investigadores da Delegacia de Economia Popular

NAS CABECEIRAS

Os camelôs da feira da Rua Professor Gabizo, tão rigorosos na observação do regulamento policial quanto os próprios guardas municipais encarregados da vigilância daquela, colocavam-se estrategicamente nas cabeceiras da feira, onde segundo aquêle regulamento cessa a autoridade dos guardas, que no caso eram os de números 472, 1.515 e 1.930, chefiados por Aguido Carneiro.

PRESO PELO MAU CHEIRO

Os detetives da Delegacia de Economia Popular apreenderam, sem esperar pelo sanitarista da Prefeitura, tôda a mercadoria de Antônio Trepicho (matrícula n.º 2.913) na feira da Rua Laura de Araújo, no Mangue que consiste em 60 quilos de bagre já putrefato, cujo mau cheiro despertou a atenção da caravana do DIARIO CARIOCA.

Os policiais inutilizaram a mercadoria, pois até a hora de nos retirarmos do local não havia chegado o sanitarista, apesar de solicitada sua presença à Secretaria de Saúde pelo sr. Jorge Francisco Braga, encarregado da fiscalização da feira.

(Conclui na 11ª página)

JANOT FARÁ CHOVER EM GUARATIBA

Para verificar se o método empregado pelo engenheiro Janot Pacheco de provocação de chuvas artificiais produz os resultados esperados, uma experiência será levada a efeito, em data a ser anunciada, em Guaratiba.

O sr. Janot Pacheco, em dia de sol, utilizando uma fogueira, na qual gastará 15 ou 30 metros de lenha, onde jogará certa quantidade de sais (cloreto de sódio, etc) e água, provocará nuvens que, bombardeadas com gêlo sêco, farão chover.

Juiz pode impedir o despejo: 106 famílias

Para fazer um apêlo ao Juiz da 1a. Vara da Fazenda Pública (extensivo ao Presidente da República e ao Ministro do Trabalho) no sentido de que não conceda a medida liminar pedida pelo Presidente das CAPFESP, para reintegração de posse das 106 residências do conjunto de Inhauma, esteve, ontem, na redação do DC, uma grande comissão de associados do Sindicato dos Trabalhadores em Carris, liderada por seu Presidente.

Afirmam os trabalhadores que se a medida judicial fôr concedida, o Presidente das CAPFESP terá meios legais para despejar, imediatamente, 106 famílias, com cêrca de mil crianças, que ocupam regularmente, aquêle núcleo residencial.

MANDOU OCUPAR

Informaram os membros da comissão que, em junho de 1956 o sr. Jorge Fontenele, presidente das CAPFESP, em reunião em seu gabinete, oferecera aos presidentes dos Sindicatos de trabalhadores da Ligth, as 120 casas do conjunto de Inhauma, para serem divididas pelos associados. Pouco tempo depois, mandou alguns protegidos irregularmente, ocupar as casas sob o pretexto de vigiá-las. Sabedores da manobra os sindicatos deram instruções a seus associados no sentido de ocuparem as residências.

PROCESSO DE DESPEJO

O sr. Jorge Fontenele procurou, então, através da 4a. Vara Civel, despejar os moradores, apontando-os como malandros e desordeiros e acusando-os de não serem contribuintes das Caixas. Os sindicatos porém conseguiram provar, em juizo, que as acusações do sr. Fontenele não procediam e o Juiz desclassificou o pedido de despejo.

Inconformado, o sr. Fontenele impetrou, na 1a. Vara da Fazenda Pública, um pedido de reintegração de posse que se concedido poderá resultar no despejo das 106 famílias de trabalhadores.

Terapêutica (filme) do Brasil: URSS quer

— A Rússia, cujo representante em Zurich, dr. Fedorov, chegou a nos pedir uma cópia, a Inglaterra, a França, a Suíça, e a Itália são os paises da Europa que demonstraram maior interêsse pelo filme documentário que fizemos sôbre terapêutica ocupacional. — disse, ontem, o dr. Lizânias Marcelino da Silva, Diretor de Serviço Nacional de Doenças Mentais.

Anunciando que cópias do filme seriam enviadas aos paises que as solicitaram (o Uruguai também entre êles), talvez até o fim do ano, o dr. Lizânias informou que a exposição de 147 obras de arte feitas por esquizofrênicos será exibida no Rio logo que retorne da Europa.

O FILME

Segundo declarou o sr. Lizânias, a filme realizado em vários estabelecimentos do Serviço Nacional de Doenças Mentais é de metragem média e expõe a evolução das técnicas de tratamento da esquizofrenia no Brasil, juntamente como as experiências que estão sendo postas em prática para a recuperação do maior número possível de enfermos.

No filme são mostrados os tipos de assistência dada aos loucos, desde os tempos mais antigos até a atualidade, partindo do isolamento completo até os estágios mais adiantados da terapêutica ocupacional,

(Conclui na 11ª pag.)

GRATIFICAÇÃO DE NATAL

Pedindo o restabelecimento da gratificação de Natal e a efetivação dos interinos, os diretores da União dos Previdenciários do Brasil entregaram, ontem um memorial ao sr. João Goulart, contendo cêrca de 20 mil assinaturas.

Coluna do Servidor

JOSÉ ARAUJO ROCHA, Carteiro "E", com dois anos e meio de efetivo exercício.

Os Carteiros terão a seguinte classificação: 45% no nivel 11 (Cr$ 10.750,00); 35% no nível 12 (Cr$ 11.500,00) e 20% no nível 13 (Cr$ 12.250,00).

CLOVIS TEIXEIRA, Postalista classe "I" do DCT em Muqui, Espirito Santo, com 3 anos de serviço.

Serão classificados nos niveis 12 (Cr$ 11.500,00), 14 (Cr$.. 13.000,00) e 16 (Cr$ 15.000,00).

JOSE' MOREIRA DA SILVA, Postalista classe "F", da mesma cidade, com 12 anos de serviço.

Resposta idêntica à do consulente anterior.

GERALDO AUGUSTO DE OLIVEIRA, Agente-Auxiliar, extranumerário tarefeiro do DCT de São Vicente de Minas, com pouco mais de quatro anos de exercício, exercendo as funções acumuladas de Agente e Tesoureiro, percebendo vencimnetos como Auxiliar, deseja saber se há possibilidade de ser efetivado agora e se tem direito a alguma diferença.

O Agente-Auxiliar será enquadrado, pelo Substitutivo da CAC, como Operador Postal, níveis 9 (Cr$ 9.250,00) e 11 (Cr$ .. 10.750,00). Poderá ser readaptado como Agente Postal, também niveis 9 e 11, ou ainda como Tesoureiro Auxiliar, niveis 9, 10, 11, 12 e 13 (5a., 4a., 3a., 2a. e 1a. categorias, respectivamente), desde que exerça a função há mais de três anos.

JOSE' MARIO BARQUETE, Mensageiro "6", da mesma cidade, com seis anos de serviço, exercendo a função de Telegrafista, pergunta se no caso de permanecer como Mensageiro será possivel uma transferência para a carreira de Operador Telegráfico ou mesmo Telegrafista.

Como Mensageiro, será enquadrado em Estafeta, nivel 7 (Cr$ 8.000,00). Deverá ser readaptado como Operador Telegráfico, nivel 9, ou 11, com acesso a Telegrafista, desde que exerça a função há mais de três anos.

JAIR DE OLIVEIRA, Condutor de Malas ajustado, com sete anos de serviço, também em São Vicente de Minas, consulta se há impedimento para sua efetivação na carreira.

Condutor de Malas terá o nivel 8 (Cr$ 8.500,00). Os tarefeiros, ajustados etc., serão efetivados na função que estiverem exercendo.

NELIO LUIZ DE LACERDA, extranumerário tarefeiro em Prudente Soares, Minas Gerais, com três anos e oito meses de efetivo exercício, sendo mais de dois anos nas funções de Agente Postal Telegráfico.

Os tarefeiros serão efetivados no cargo. Agente Postal terá o nivel 9 (Cr$ 9.250,00).

VALDIR VIEIRA BRETAS, Guarda-Fios letra "C" na mesma cidade, com 13 anos e 6 meses de efetivo exercicio e há cinco anos como chefe da Seção de Linhas Telegráficas.

Os Guarda-Fios terão os níveis 9-A, 11-B e 13-C. A letra "C" corresponde a chefia de grupos de Seções de Linhas.

NOTAS — Colaboram nas respostas desta coluna a UNSP e a CAC.

Não podemos enviar respostas pelo Correio. Tôdas as consultas serão atendidas através desta seção, por ordem de datas.

Tôda correspondência deverá ser endereçada para Antônio Frejat — Coluna do Servidor — DIARIO CARIOCA (Av. Rio Branco, 25 — DF).